工商晚報
THE KUNG SHEUNG EVENING NEWS
督印及承印：工商日報有限公司
地址：香港德輔道中四十三號
電話：編採部、營業部、廣告部、社長室、電報掛號、郵政信箱
新聞紙第七六五七號
出紙壹大張售價壹毫

蘇俄大量援助印度 中共聽了極端眼紅
塔斯社在北平停止發售俄文稿

【巴黎廿七日法新社電】據新華社本日引述塔斯社之消息稱：蘇聯與印度昨日在新德里簽署對援助印度之兩項貿易協定書。一項議定書，係規定蘇聯幫助擴展在巴倫尼及凱雅里之印度煉油廠，該等煉油廠係在蘇聯經濟與技術援助之下所設立者。新華社謂：在擴展該兩間煉油廠之後每一間煉油廠每一年原油產額，將可由兩百萬噸增加至三百萬噸。另一項貿易議定書，則規定在凱勒拉省布杜塞里池方以蘇聯援助設立第二間微微儀器工廠。該兩項議定書，係由蘇聯駐印大使館經濟參事羅馬諾夫及印度財政部秘書拉揚所簽署者。據新華社宣稱：自獨立以來，蘇聯對印度之援助，共有三十八億四千萬勞比，所有係包括印度經濟能力重要部份，即鋼鐵、石油、煤斤、重機器，精微儀器及藥物等項。

【北平廿六日路透社電】蘇聯塔斯社已經停止在北平分發其每日之俄文新聞稿。沒有提出正式理由，但已接到過他們訂費之訂戶接到通知稱：這是他們自己決定停止出版這份新聞稿，因爲已沒有價值出版。這份新聞稿是發行給那些訂閱之大使館和中共國營機關以及其他人等。現在，北平之外國人已無法獲悉蘇聯之新聞，除非收聽莫斯科電台之廣播。

【莫斯科廿六日路透社電】俄共「真理報」今日以一整版篇幅，刊載南斯拉夫總統狄托最近在南斯拉夫共黨中央委員全體會議中所作之報告。西方觀察家宣稱：該報所刊狄托報告之摘要，其內容略去狄托直接涉及中俄共紛爭之處。然而，該報刊此報告之事乃另一跡象，暗示蘇俄視南斯拉夫爲「社會主義兄弟國」，而與中共斥狄托背叛馬列主義正使南斯拉夫境內恢復資本主義之指摘，成尖銳對照。該報所刊摘要中略去不登者，包括狄托之下述一段話語，即：「和平之利與工人階級及社會主義之利益不相敵對，反而工人階級，使能在和平環境下展開及繼續推動階級鬥爭……」。此段話語顯然係就中俄共對「戰爭於赤化全球之事中所佔地位問題」而起辯論說評。

印尼共黨無法入閣

【耶加達廿六日美聯社電】印尼共黨領袖艾迪特本日證實南斯拉夫，及將現時之反華暴動，歸咎於中華民國與馬來西亞之支持者。艾迪特並重新要求蘇卡諾總統，將印尼共黨黨員拉入其內閣之內。艾迪特向歡呼不已之印尼共黨黨員二萬人發表演說，促請彼等爲共黨團結而努力」。艾迪特係印尼共黨領袖，渠並謂「吾人應繼續對付修正主義及古典或現代的武斷主義與一小撮「南斯拉夫修正主義者」。渠舉出參加印尼共黨成立第四十三週年紀念會者，有蘇聯大使米凱羅夫，澳洲共黨代表塔根，及來自共黨國家（包括中共及古巴）之外交代表團。艾迪特支持蘇卡諾所稱反華暴動係由「反革命分子」及荷蘭與美國社會黨及右翼瑪斯友美回教黨所造成者。

教皇病勢轉重 需要進行輸血
舉行特別禱告期能早日康復

【梵諦岡城廿六日合眾國際社電】教皇若望廿三世之病狀，昨晚再度復發，由於內部出血而需要輸血，特別禱告已下令舉行，俾使渠得以早日康復。渠之私人醫生已趕回其病榻旁邊。此爲該八十一歲教宗在一週內病狀嚴重惡化之第二次。渠已臥床完全休養，並被迫取消其通常於星期日在其書房窗台出現，向聖伯多祿廣場之瞻禮民眾祝福之行動。據梵諦岡人士今晚引述醫生之宣稱：教皇若望之病狀，已「稍有改善」。據官方消息稱：渠刻正患有胃病而引起出血及貧血。例外傳消息稱：渠患癌症，惟此項消息既未獲得梵諦岡之證實，亦未遭否認。

【梵諦岡廿六日路透社電】教皇若望於本週末健康之逆轉，已對第二階段之梵諦岡大公會議之加緊準備工作，投下一個陰影。此次會議，預定於三個多月內在此間再度召開，天主教在世界各地之二千多位主教，刻正懷疑彼等將否於九月八日再度在聖伯祿大教堂集會，以舉行教皇若望所希望爲十二月間結束之最後階段之會議。

白宮發言人表示 英美兩國領袖保持密切接觸
英國官方人士稱兩人不久會面

【華盛頓廿六日路透社電】白宮發言人今天稱：英首相麥美倫與美總統甘迺迪，仍然保持十分密切之接觸，惟彼兩人現時並無會談之計劃。白宮發言人薩林格對有關一英國報紙報導之詢問，提出此項答覆。該英國報紙稱：此兩位領袖已進行安排，俾於總統下月訪歐時進行會談。據英國官方人士稱：甘、麥會談顯然將在不太遙遠之未來進行，惟彼等決議稱：現時並未進行任何安排。白宮官員則稱：甘、麥兩人已就禁止核子試驗問題，特別保持密切之接觸。彼等預料將於星期二日再度聯合呼籲克魯雪夫達成一項在適當管制下之禁試協議。另一項獲得此兩位領袖注意問題，係美國所提建立北大西洋公約組織多國核子艦隊之建議。美國海軍副參謀長雷吉斯海軍上將，將於短期內前往倫敦，以期設法克服英國對此項計劃之可行性所持之遲疑態度。國防部官員稱：此行日期尚未決定，惟甚多觀察家相信，英國對此技術問題之反對，將無法予以平息，直至甘、麥進行另一次面對面之會談時爲止。

美國馬薩諸塞州 黑人與白人發生大鬥毆
警察加緊巡邏避免悲劇重演

【馬薩諸塞州波士頓城廿六日美聯社電】特別派出之若干警察小隊，於星期日巡邏一個屋宇發展之地區，在該處據估計有一百名之黑人與白人，曾互相毆鬥。警察均乘車及徒步往來巡邏，至於警犬則準備供作使用，俾阻此可能重演發生於星期六晚之事件。在該項毆鬥中，有六人受傷，但並無一人重傷。據警察宣稱：擲球棍、小刀、石塊及玻璃瓶，曾被使用。該等受傷人員，其中一人係被人刺傷。一個警員，曾被一個婦人咬傷其手臂，另有數個警察之制服，遭受撕毀。兩個男子與兩個女人（均係黑人），因犯有用危險武器與人毆鬥之罪嫌，經已被捕。彼等約被扣留一宵，俾等候聆訊。該項動亂，係在一個屋宇發展地區之外所發生者，以百計之黑白人家庭，均住居於該個地區。據警察宣稱：此次動亂事件，係由一個黑人與一個白人兒童所發生之一次拳鬥所觸發者。隨後不久，約有一百人曾被捲入漩渦，彼等用拳頭及武器互相毆打。約有其他人員一千人，曾目擊此大毆鬥。

【北卡羅萊納州格林斯鮑廿六日法新社電】反對種族隔離之黑人，昨晚宣佈在彼等反種族隔離之兩個星期和平示威運動中，暫時停止示威四十八小時。格林斯堡示威運動領袖托馬斯，係一名二十歲之學生。渠稱，倘於星期一當地時間下午四時以前，黑人之要求尚未得滿意答覆，示威即將恢復。黑人之主要要求是廢除餐室、戲院及商店之種族隔離政策。市長史辛克及市議會議員於星期五會議時，同意取消種族隔離政策，但要求時間以與當地商人討論此事及起草取消種族隔離之計劃。市長派委之種族問題特別委員會主席伊文思（黑人）稱，渠對於格林斯堡局勢，頗爲樂觀，惟未知此種族問題能否在星期一限期之前獲得解決而已。

【洛杉磯廿六日合眾國際社電】金氏博士昨日建議，倘阿拉巴馬大學企圖阻止兩名黑人入學，則請甘迺迪總統親自護送兩人到校。按：阿拉巴馬州州長華萊士，曾有親身於該大學註冊處，以示反抗法院取消種族隔離法令之揚言。金氏於是在招待會員提供此項建議。此美國南部反種族隔離運動領袖稱，總統應親自偕同該兩名學生到校，以示政府之全力保障民權。金氏博士抵此準備參加今日在胡洛斯廣場舉行之民權大會後之久，出此建議。

威廉荷頓手遭蛇咬

【吉隆坡二十六日美聯社電】此間一「星期日郵報」刊載消息稱：美影星威廉荷頓上週拍攝「龍年」一片時，手部被一蛇所咬。該報消息稱：當威廉荷頓協助將該長七呎而無毒之蟒蛇放回籠內時，該蛇突向他襲擊。助理導演威廉亦被蛇咬了一口。但他們兩事後接受防止破傷風之注射。

美駐海地大使飛往多明尼加

【多明尼加共和國聖多明哥廿六日合眾國際社電】美國駐海地大使瑟斯頓，在海地政府當局放初拒絕准許渠之飛機起飛之後，於本日由太子港飛來此間。瑟斯頓將在此間與馬丁大使舉行協商，然後於明日返回華盛頓。瑟斯頓被「召回以備諮商」，但一般并不預期渠將回返太子港。在瑟斯頓缺席期間，美國代辦克蘭斯將擔任美國代表團團長之職務。

天氣與潮水

預測今日吹和緩至清新之東風，除早上有驟雨及局部地區性雷雨外，天色晴朗，午後再度炎熱。今日上午七時之室外氣溫爲八十一度，濕度百分之八十五。昨日氣溫最高八十九度四，最低七十九度五。今晨十時，氣溫爲八十五度。
高潮：上午十二時十八分，正午十二時三十四分
低潮：上午五時三十五分，下午八時十二分

有圖爲證 夏日炎炎正好眠

塞拉勒窩總理馬蓋，於五月廿四日迦納總統恩克魯馬在亞迪斯亞貝巴非洲大會，向非洲國家元首召開一次高峯會議，發表演說時，曾伏在桌上睡覺。（美聯社）

義大利的斜塔
政府撥百萬鎊修理
·子期·

義大利政府最近宣佈於未來的兩年內，撥款一百萬鎊，作爲穩定比薩斜塔的修葺工程費。

義國如果不再從速將這一座舉世聞名世界的建築物，扶直起來的話，義大利的旅遊事業，定將受到嚴重影響。所以，如能將塔底下的土壤加牢了，這座鐘塔，便一轉而站在一個新的，更堅固的基礎之上了。這個修葺計劃，第一步，是要將兩排鋼板，插入塔脚的鬆軟的泥土中，以便其他部份工程進行時，下致使該地發生變動。第二步，是沿着鐘塔的週圍，放下八個鋼質的「沉箱」，目的是要將塔脚的鬆軟的土壤掘出搬走，然後另在塔脚部份，安裝一座強力的有水泥築成的基礎，等到全部工程完竣之後，再將「沉箱」撥走。

這一項修理斜塔的工程計劃，比起較早些時另一主張，在修理塔工程時，在斜塔側邊，另建一座鐘塔的計議，更得人贊同。

爲了要測量這座鐘塔的穩定性，塔內裝設了一具震動儀。那怕是當地地層，有一點點的震動，這座儀器都會自動加以紀錄。

遠在三十年之前，義大利政府爲了要加強斜塔的基礎的穩定力，經已陸續在塔脚，灌進了九百噸的水泥。當然的，這種措施，曾減緩了鐘塔的漸漸傾斜的趨勢。但最近的測量又已表示出了斜塔有一種直行下沉的感覺。

當一一七四年時，邦納諾，比沙奴爵設計建築這座如今大家叫牠做斜塔的鐘塔，他的目的，是希望在北義大利築成一些奇景，他可能未曾預見，他死後的八百年來，他的遺作，每年平均有十五萬遊客，到來憑弔參觀。這些遊客，來到塔下，瞪大了出奇的眼睛，——他們不是因爲讚賞鐘塔的建築設計——而是給這座塔，每分鐘都有倒塌下來的神奇的感覺，吸引着了。由於好奇，激動了他們的冒險攀登的心情，當然是最主要的原因。

斜塔到了現在，據測量所知，離開垂直線的傾斜度，已達到了十六度。而正每十年中增加了四份之一寸的傾斜速度進行。這種情況迫使義大利政府之不能不考慮到急需設法防止斜塔的傾塌。

據專家們稱，除非傾斜度，可予克服，否則以其傾斜度速率計算，到了二一零零年時，這座鐘塔，便得倒塌下來。

斜塔發生的麻煩，起因於塔基的不穩固。在邦納諾比沙奴生前，建築高塔時，應該已發現傾斜。甚至可以說，他當手建築時，已覺得有些不够垂直。但由於他另用其他的垂直的東西，支撐着了，使他卒於建築成功。

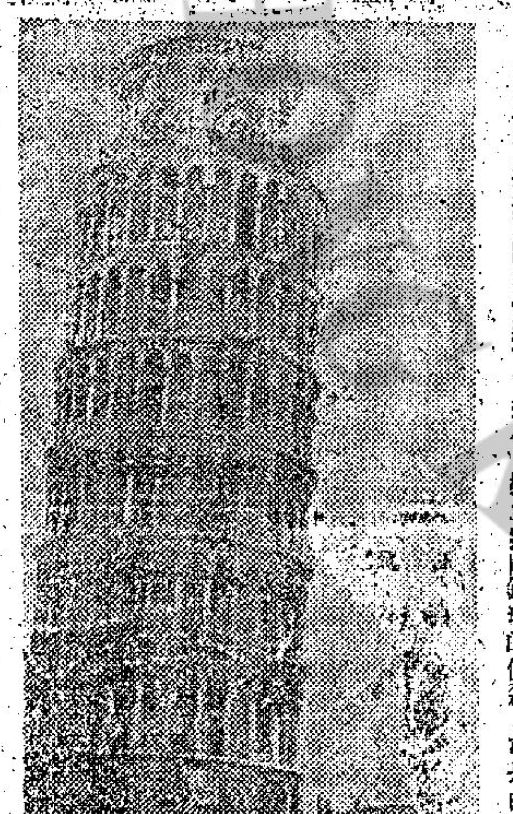

這座斜塔，具有如此之奇觀，自然有不少傳奇神話隨之而起。據說，當時有一個法國的古物學家，攀上了那座鐘塔，比沙奴故意把這座鐘塔傾斜了，來代表一個駝背的神聖，讓奧盧居住萬能之神。

另外更有神秘性的傳奇的故事，說中古時，有一天有一個怪僧，住在附近的寺院，他使出符咒命令鐘樓替他遮蔽着照眼的太陽光，好使他能在陰影之下誦經。估不到，到了翌天上午，這個鐘塔便正的傾斜出起來。而傾斜的方面，就是前天太陽光照射到寺僧的房間的方向。這個怪僧因爲褻瀆了神聖，結果被驅逐出了寺院。但由於他咒詛的效力，已無法使鐘塔恢復原來的面目了。

其實真正的道理，是原來的建築設計，未能將垂直的基礎，深入地層，透過了鬆軟的不穩的土壤底下所致。

不過，即使用了一百萬鎊的巨款，來防止這座鐘塔的傾斜，可是由於地殼的危險，他是否能永遠存在，仍然嚴重地威脅到斜塔的未來。從若干義大利人的心目中看來，他們倒不害怕有這麼的一種災害到來，將鐘塔震塌。

神話方面的紀錄，如果有一次地震將鐘塔搖動到了，使他全部傾斜，達到地面上時，另一種地震，就會把他翻然竪立起來的。

你能够相信這一種預言嗎？

新非洲團結組織 經宣佈正式成立
矢言解放非洲殘存殖民地

【亞迪斯亞貝巴廿六日合眾國際社電】一個新之非洲團結組織，已於今晨在此間成立。非洲三十個之國家元首或代表於午夜過後不久在此間簽署一項憲章，矢言解放非洲殘存之殖民地，及致力於二億非洲人之經濟及社會進步。此一新之非洲團結組織，將可代替卡薩布蘭加及蒙羅維亞憲章集團等敵對組織，及構成一個其會員數目僅次於聯合國之國際機構。此一組織於三份之二以上會員國批准其憲章時，即可正式成立。幾內亞總統杜爾今晚告記者招待會稱：阿比西尼亞政府及非洲臨時組織，以適任一臨時秘書長及官員之工作委託之特別委員會，可能於本週完成其工作。該等官員，將使此一新之組織可以展開工作。杜爾稱：各會員國已同意於下月底在塞內加爾之達卡舉行首次部長理事會會議。理事會將通過新之臨時官員之選任。

蔣總統告駐華使節 我決反攻大陸 拯救苦難同胞

【台北廿六日合眾國際社電】蔣總統於星期日晚檢討國軍從共黨手中奪回中國大陸之決心。渠係在外交使節團公宴席上發表演說。據蔣總統宣稱：「目前在國際間醜惡的極權勢力，仍然非常猖獗，國際共產主義控制全世界的野心，亦比以前更明顯，中華民國人民與政府，面對着極權共黨的侵略，遭遇着極大的困難，現已決心爲捍衛國家獨立，拯救被共黨奴役的同胞和維護世界和平與正義，而繼續奮鬥。余確信所有的自由國家，祇要精誠團結互助合作，則國際上的醜惡勢力，一定會被消滅，正義在最後將必獲得伸張」。

【台北廿六日路透社電】菲律賓大使羅慕斯，本夜敘述蔣總統係中華民國一個「明智的」領袖。羅慕斯係在外交使節團爲招待蔣總統夫婦而設之歡宴中發表演說。據稱：「吾人係受到個人價值與尊嚴之同樣概念所約束，吾人對於世界安全、和平與自由具有同樣關切心，到吾人各國團結一致理想。在一種意義而言之團結與理想，此次宴會，証明使於一致」。

美國糖價已有回跌跡象
官方宣稱進行調查
破最高紀錄後

【紐約廿六日美聯社電】美糖價格之上漲至四十二年來最高紀錄，星期日已有回跌之跡象。但對零售之影響，可能繼續存在，使糖果，果汁，罐頭生果及甚多其他糖製之食物成本增加。農業部官員稱：此爲「食糖之投機漲價」。政府已於週末宣佈國會進行兩項調查。農林部次長麥菲稱：調查將證明該部所指出之一切，即美糖之供應，現有者及準備者，雖世界產量減少，仍甚充足。在紐約之股市，糖公司之股票之飛漲，星期五已突然下降，其他有關糖市之買賣亦然。此等事實似預示糖價之上升全面回縮，其範圍直至地方之商店。過週來，五磅庄一包之糖，在許多美國城市，已上漲百份之六十。在華盛頓，有人對世界食糖供應之缺乏爲造成漲價之原因一說，表示懷疑。工業團體及其有問題之感傳糖價上漲，係因投機行爲。在此次糖價上漲潮中，政府官員非爲唯一被注意之可疑人物，若干糖經紀及商人已勸告勿購買超過目前需要之數量。

最後電訊

【喀坦加伊利沙伯維城廿六日合眾國際社電】剛果中央政府決定將喀坦加省劃分爲三省，置喀坦加總統森比之激烈反對於不顧。

【日內瓦廿六日美聯社電】瑞士純係男性之選民，本日舉行投票，彼等以大多數票數拒絕由社會黨及共黨支持之一項建議，該項建議係規定關於原子武器問題，應由選民所決定。該項建議以二七三、三三五票對四一〇、四八八票遭到拒絕。該項結果，係一項預知的結論。該等選民，於去年曾以三分二大多數票數拒絕共黨及和平主義者所提出之建議，俾將關於取得或製造各項原子武器之一項永遠禁止辦法，插入於憲法之內。

【華盛頓廿六日美聯社電】參議員摩斯於星期日暗示稱，除非美國之盟國分擔一歐洲之防務，否則，美國應退出北大西洋公約組織，惟歐洲事務助理國務卿詹，提醒稱，美國無法離開北大西洋公約組織，蓋「歐洲安全，今天與十二年前同樣對吾人本身之安全至關重要」。彼兩人在事先錄音之電視節目中表示其見解，摩斯爲參院外交委員，渠稱：「吾人極少獲得證據，特別是自法國方面獲得證據，以證明西歐國家願意充份分担歐洲之防務，論以北大西洋公約組織是否仍需要。摩斯答稱：「歐洲已不復遭受其強度一若一九四九年時之蘇聯之威脅」：倘戰爭爆發，則戰爭可能發生於歐洲上面，此時將一次美國核子戰爭，因此，設法在明歐洲是否與吾人站在一起，抑或站於側殼之時機，現已來臨」，余認爲彼等將站於側殼。」

【紐約廿六日合眾國際社電】據英工黨一個領袖本日宣稱：保守黨如果在下一次普選中遭受失敗，將可能導致英國與美國發致更爲密切之關係。英工黨「影子」外相華爾克，本日由倫敦到達此間，將作十二天之演講旅行。渠稱：「余以爲貴國之共和黨較爲容易與英國保守黨相處，對於貴國民主黨則較爲與工黨政府相處。余并認爲威爾遜與工黨其他各人，係對甘迺迪總統一樣年齡之集團比較對現時首相爲易接近。但渠強調說明兩國現時之關係，「在一切情況之下係異常良好」，余並不欲說明其他任何印象」。華爾克將在華盛頓訪問五天。

寮國問題嚴重 將成分裂局面

【永珍廿六日法新社電】據此間觀察家本日宣稱：寮國總理蘇發那瑪與戰鬥寮國領袖蘇發努馮諾薩旺之僵局，引起一項局勢，使到寮國實際上成爲由雙方分劃之局面。過去兩週，軍事局勢，依然未有若何變化，雙方部隊之間曾發生間歇的互相開火。據本日由中立派部隊總部（在瓦缸平原附近）之消息稱：現時「並無若何事情報告」。

【永珍廿六日合眾國際社電】據寮國官方通訊社消息：寮國總理蘇發那瑪經已暫兼外交部長之職務。一般曾預料渠將兼任由於四月一日編爾西那被暗殺以致虛懸之該項職位。由於寮國三派之同意，外長之職位，係由蘇發那瑪本身所領導之一個中立派人士担任者。

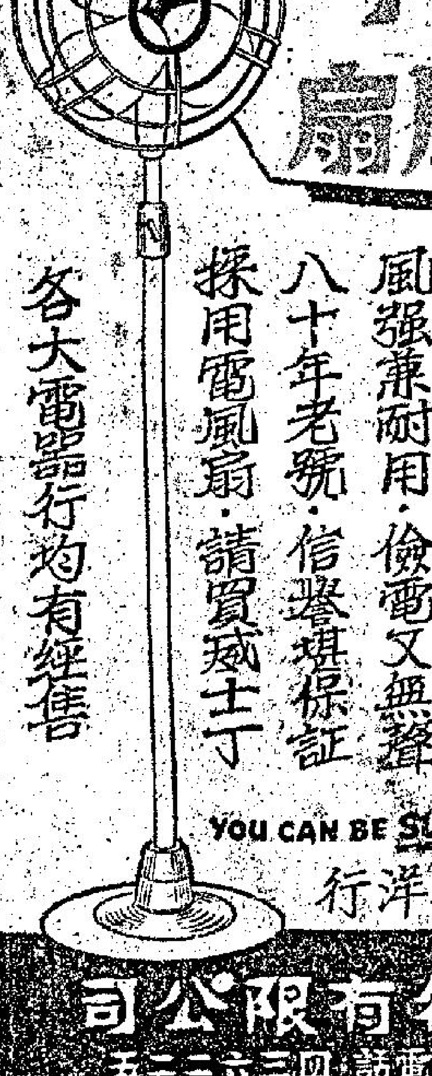
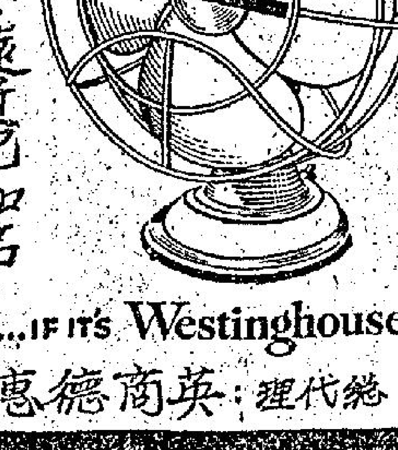

Westinghouse
美國威士丁
新型電風扇
威士丁風扇，遠近已知名
風強兼耐用，儉電又無聲
八十年老號，信譽堪保証
採用電風扇，請買威士丁
各大電器行均有經售
YOU CAN BE SURE...IF IT'S Westinghouse
總代理：英商德惠寶洋行
總批發：永勝商行有限公司
香港干諾道中六十七號　電話：四三六二二五

法國ORLANE（幽蘭）
是世界上發明綠皇漿化粧品的第一家。防老保青春，有多種化粧品，適合老少選用。
ORLANE LIPSTICK
幽蘭唇膏

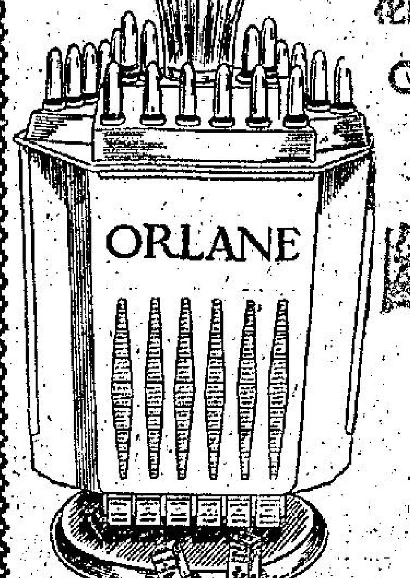

唇膏潤油
香港總代理：式式會社

法蘭克商業專門學院
增班
本院特設英語會話下午班，每星期由二時至五時，並優待學者，五折收費由原日30元減至15元，四人担任教課進度快，收效大。班級：初級班、中級班、高級班
時間：
下午班　(1) 2—3　(2) 3.15—4.15　(3) 4.30—5.30　(4) 5.45—6.45
早晨班　(1) 8.30—9.30　(2) 10—11　(3) 11.30—12.30
晚間班　(1) 6—7　(2) 7.15—8.15　(3) 8.30—9.30
下午班第一個月收17元，早晚班第一個月收20元

仙杜拉蒂的神秘男人

他的勸告對於她有如聖經

他不是玉女仙杜拉蒂的丈夫卜比杜陵，但他會在仙杜拉蒂家中替她看孩子，他接受玉女的貴重禮物如黃金和鑽石的袖口鈕，也送過價值十萬美元的衣服給仙杜拉蒂，爲了讓自己能隨時和他見面，玉女買了在他住宅旁邊的屋子，玉女介紹他給自己的朋友時，她會說：「這是使我發窮的男子」。

他是能夠使她不致離婚的人，他的勸告對仙杜拉蒂份並有如聖經，自從她的繼父逝世後，這個上了年紀的人便成了仙杜拉蒂最寵愛和最依賴的人。

當他遭遇汽車失事的消息傳到玉女時，她驚慌得面無人色，但當她趕到在汽車前火前能跳下時，又歡喜得跳來跳去。

他是玉女的製片家羅斯亨達，但他們間的關係，無疑已超過任何女星和製片家的距離，而且，沒有人能眞正了解他們內心的神秘關係。

仙杜拉蒂不只是有夫之婦，而且還有了孩子，爲什麼她還需要這麼的一個男人呢？要明白這點，非要由玉女身世開始研究不可，仙杜拉蒂自幼便像敵視地和生父作對，但卻極崇拜她的繼父杜雲，她的母親這樣說過：「我想杜雲和我結婚大概是爲了想要仙杜拉作女兒。」

杜雲指導玉女作大部份的事，她也把一切的問題向他請問。他鼓勵她作模特兒，並入電視圈而至電影界。

在一九五六年九月十一日，杜雲因心臟病逝世，仙杜拉蒂就覺有如世界末日，一週後，她的經理人要她到紐約和羅斯見面，在讀過她讀劇本後，羅斯說：「我要使你成爲明星。」三個月後，仙杜拉蒂便到了荷里活。

由此開始，羅斯，仙杜拉蒂和她的母親，便有齊並非單純是業務上的交情，他們三人經常在社交場合出現，逐漸地，羅斯開始變成玉女死去的繼父。

有了丈夫之後，仙杜拉依然需要羅斯，這大概是卜比杜陵，並沒有玉女這方面需要的氣質。

音樂夜話 ·周翰·

夢魂縈繞水雲鄉

音樂能使人心境澄澈、悠然意遠

簡介義大利拿波里歌曲

陸皆海隅，南國的夏天，驕陽似火，前塵如夢，對於季節的變更，每遇莫名的悵惘。我們既不能從都市子女的皮裘和低胸衣裳的感反應作爲炎涼的訊息，身爲嶺南人，對於豔紅的荔枝，無疑是特別感到親切的。是的，荔枝在市面已隨處可見了，我又記得這是白雲鄉映着紅霞的季節，於是，「思鄉曲」所描繪的秀麗的彩色，又浮現了出來：

當那杜鵑啼過，隱隱正孤鄉怨，
更堪那陵水嗚咽，憂麗的南國的多情孩子啊，
當那紅花開遍，鷓鴣是啼瓜遠染，
盡都隨春歸去，流浪兒呵，你還在窮陵水邊徘徊，
那邊，就是你可愛的故鄉，就是有水鳥翱翔的地方，
那邊，白雲鄉映着紅霞在村前，
孩子，你爲什麼不回家，爲什麼不回家？

無疑地，音樂能夠有效地縮短千年萬里的距離，它在聽覺上可以造成多采多姿的無邊際的樂園，在這樂園中，你可以找到幻夢的美。現在，夏天到了，在這酷熱苦辛的「制水期間」，既然各種條件已經不能再復當年閒所欲爲的豪情，那麼，就憑藉音樂帶給我們快樂，帶給我們一個水源充足的城市虛擬的想像吧！據說，音樂有治病的功能，那麼，我們在這渴鄉病的煩惱中，來服些清涼劑吧！

音樂，你就是普天下的「鄉音」！每個人都沉醉在你的懷抱中！

每當夏日炎炎長如小年的光景，我便想起過去居留海角的生活，那時，不論白天或夜晚，我和同學和朋友很多時會搖着小船甚至穿着泳褲躺在潤大的木排上，有時帶着荔枝等果品和樂器，高興時玩陣，或游泳之後剝紅荔或剖瓜而分啖，帶着野馬一般的感情，無掛無時，逍遙自在。我現在想起來，那時我過着的是神仙似的生活，至今仍然夢魂縈繞水雲鄉……

水，小船，木排，荔枝，音樂和自由，這些回憶的身軀，常使我似已乾因的心，一再涼潤過，彷彿如魚得水！是的，誰曾體驗過從水面飄蕩過來的令人舒暢的音樂，而同時你的心境又是那麼明澄澈！這是可貴的，雖然有的朋友不懂得欣賞音樂，但是，我們誰也靜靜地坐着、聽着，閉上了眼睛，一言不發地在聽着，好像有時接觸到那心靈和藝術的隱祕處，水是不止地流逝，但是時間似乎留下了奇蹟，「一刹那成了永恆」，我們是在追尋人生的眞諦麼？……這種玄奧的意念，跟我的閒適的生活一起過去了，而節得緊張的心情似乎終日被關閉在這籠樓之中。可幸，筆者常常活自喜的覺得還能夠依賴着藝術的滋沐，可以在音樂中紹鬆中找到思想的休憩處。我們能夠通過想像，「眼睛食冰淇淋」而靈魂回到小時游玩的大樹蔭下，那麼溪水長流，草木青翠？不但這樣，也許筆者妙想天開，因爲故鄉已是不堪回首，讓我們憑藉音樂的神通，帶領我們新的地方去「觀樂遊客」，讓我們置身於[illegible]的[illegible]兒的節奏裡面吧。這裡，筆者想介紹一些義大利的拿波里歌曲，因爲拿波里是名聞世界的山明水秀之鄉，而且是歷史上最偉大的歌唱家卡羅蘇的故鄉。這個世界馳名的港灣，就物之美，常吸引外地遊客不遠千里而到，那裡風清日麗，碧海藍天，似乎到處彌漫着羅曼蒂克的空氣，令人會不由自主的讚笑莫謠於歡唱。自然，這是人類自發的天性，不論孩童或成人，高興的時候就自然的哼唱了出來。所以，特別是那裡的居民都喜歡唱歌，對大自然的富麗奇巧或愛情的甘辛，都熱烈地爆發地唱出來以一唱爲快。由於歌唱時多在即興的情景下，所以歌唱速度是比較隨意的。此外，拿波里歌曲常常運用「滑音」作爲熱情的表現，也是一個特色。以下是幾首熱情迷人的歌詞，讓我們「權充一滴之醉」吧！

晚藝

告別拿波里（葛特羅曲）

這首歌充分表現義大利人的節奏感，歌中內容傷離忘遠，離人遊客之感迷濛，其詞意如下：

再見吧，我的香波里！那美麗的田野山河，那明媚的海灘天空，那平靜的海洋，誰不感到陶醉和歡快！你啊！土地和空氣中都充滿了愛情；只有你才能安慰我的痛苦，使我入夢。啊，再見吧，我的家，波里！可愛的回憶啊，一去不回來！

開始是沼遠去，揮手告別時的語調，激動的壓調，使人似乎接近了離人的心！而樂句熱烈而帶痛苦。這首歌曲手法，極見匠心，所謂以詩筆寫柔情者也。

重歸素蓮托（C·B·德·庫蒂斯詞）（E·德·庫蒂斯曲）

這是一首最爲人傳誦的歌曲，詞曲都美絕無倫，其詞意大致是：

看這海洋多麼美麗！引起多少溫柔的感情，溫情於賞這幅美景，就會引你入夢境。看這山坡旁的果園，長滿黃金般的蜜柑，傳來陣陣動人的芳香，沁入我心永不忘。可是你說：「我去了，再見！」永遠離開你的愛人。離開這個愛情的土地，你可忍心不回來？請別拋棄我，別使我再受痛苦！重歸素蓮托，你回來吧！

歌中思念之情，熱烈洋溢。曲調之醞釀，宛轉工整，天衣無縫。開始時現出觸發生情。第一第二兩段每一樂句之長短，都同樣地採用對仗式的節奏，可是並不感到呆板，似乎作者信手拈來而妙造自然者！未段呼喊似的樂句，會在人們的心裡燃起了情感的火焰！

啊我的太陽（卡普羅詞）（蒂卡普曲）

這首通俗而熱情的歌曲，可使人似乎看到那些由於歡躍而閃動的人們熱情的臉龐，那些被光所照成烈焰透紅的臉光。這首歌把陽光的溫暖而熱情的笑容，作爲愛人的笑容，詩人歡頌的本色，熱烈的讚頌！令人聽來也有一種溫暖的感覺。其詞的大意是：

啊，多麼燦爛！那暴風雨過後艷麗色的晴空！清新的空氣，令人精神爽快，啊，多麼燦爛的陽光！但還有個太陽，比它更美麗。啊，我的太陽，就是你的笑容！

這首歌曲的節奏，所表現的爽快和有力，使人聽來不期而然就會湧起了喜悅之情。好像天然的，即使是第一次聽來也一點不感到陌生，或許這就是藝術之流傳上的奧秘吧！

桑打·露西亞（葛特羅曲）

「船歌」這類樂曲是水鄉之國的產物，水城威尼斯和拿波里都很流行。其伴奏方面通常表現划船的節奏。此首詞曲很美，大意是：明月照海洋，銀星滿長空，微波多平靜，微風輕拂面，快來吧！我的小船啊！快來吧！桑打·露西亞！

有的樂句採用齊唱，以表現出與衆同樂的熱鬧歡騰。

這些富有地方色彩的音樂，使人感到藝術風格是時代性和地區性所交織成美麗的錦綉，饒有而又協調。讓我們在這些境界中迷醉吧！

今日影劇

鐵金剛勇破神秘島（西）樂宮、利舞台
畢業春光（西）皇后、麗聲、國都
三十年歡樂世界（西）樂聲、倫敦
醉鄉情斷（西）新華、金華
火熱情潮（西）璇宮、大華
寶劍復江山（西）國賓、百老匯
火蛟龍（西）凱斯
神龍劍俠（西）百樂門
香港之星（西）快樂
泉德逃生記（西）東方
姊妹情仇（國）黃金、樂都、京華
倚天屠龍記（下集）（粵）太平、環球、北河、域多利、油麻地
夜半人貓（粵）香港、新世界、國光、英京、光明、皇宮
孝子長活靈（粵）紐約、大世界、國際
龍虎下江南（粵）金陵、國民、明聲、新舞台、金華

夜遊指南

△白利禮樓夜總會：十一時正抓手大王卜芭語，一時十五分山度士技藝團。
△國宮酒樓夜總會：十時法國歌唱兄妹技藝舞蹈，一時尚榮神技藝團。
△樂宮樓夜總會：十一時雪蘭五人歌舞團，一時于家班技藝團。
△花都酒樓夜總會：十一時軟骨女郎露絲汀，一時加比列斯冰圈。
△新都酒樓夜總會：十一時出奧迷舞蹈團，一時十分雪蘭五人歌舞團。
△月宮夜總會：十時軟骨美人露絲汀，一時一刻鍾樂兄妹性感舞蹈。
△金海夜總會：十時一刻選美小姐彭[illegible]表演。一時正哥夫厄德倫歌舞。

洛克遜無意結婚

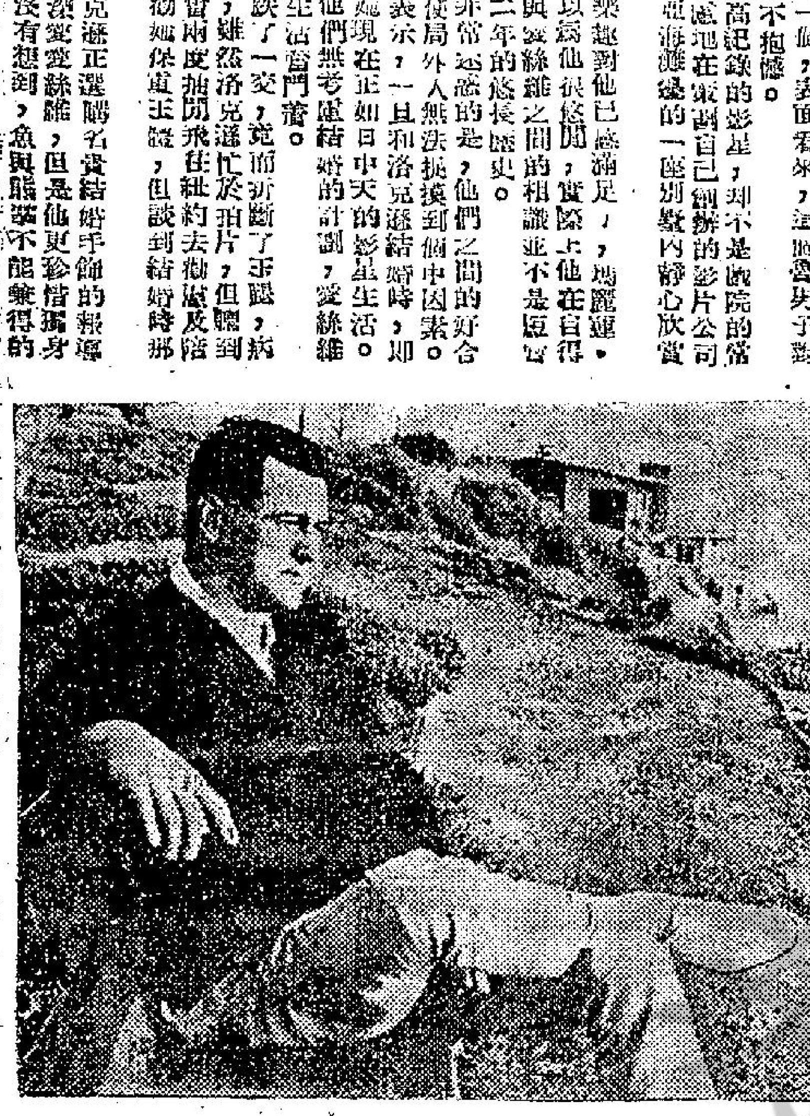

洛克遜這個人老實說根本不是結婚專家，雖然，已經年屆三十七，仍然是孤家寡人一個，表面看來，這個當男子對於第一次的離婚似乎一點都不抱憾。

這個擁有荷里活最高記錄的影星，却不是戲院的常客，相反地，他却在苦心積慮地在策劃自己創辦的影片公司，時則在加里福尼亞海灘邊的一座別墅內靜心欣賞他所搜集的唱片。

老實說，這些樂趣對他已感滿足，瑪麗蓮·愛絲維說：「不要以爲他很悠閒，實際上他在自得其樂呢！」洛克遜與愛絲維之間的相識並不是短暫的時間，而是有十二年的悠長歷史。

但是令人覺得非常遺憾的是，他們之間的好合有點時常有熟，致使局外人無法捉摸到個中因素。

愛絲維曾向人表示，一旦和洛克遜結婚時，即自退出影壇，放棄現在正如日中天的影星生活。然而，一年以後，他們無考慮結婚的計劃，愛絲維仍然在綺麗的影星生活當中闖蕩。

有一次她不愼跌了一交，竟而折斷了玉腿，病了一場嚴重的病，雖然洛克遜忙於拍片，但聽到心上人遭受不幸，曾兩度抽閑飛往紐約去慰問及陪伴愛絲維並殷殷相勸，但談到結婚時，那又不能相提併論了。

有一家雜誌透露有關洛克遜正選購名貴結婚手飾的報導時，他光火了，可能洛克遜深愛愛絲維，但是他更珍惜獨身男子的自由身，不過，他却沒有想到，魚與熊掌不能兼得的成雙呢！（君猟）

世界上最大的肉食市場

倫敦的肉林——史密斯菲特

這市場，每年經售的肉食和家禽，總數達四十二萬二千噸。

·叔子·

倫敦是一個帶了點狂氣而有強烈的對照的都市。在物的面積佔約一里的四分一的廣場之內，你可能會找出一間廣大的百貨商店，一條窄巷中又擠滿攤販；這裡面還有些巍然高聳的報紙雜誌出版人的總辦公室。這天大樓。此外並有最古老教會的禮拜堂，珠寶鑽石的工業中心。——還有，現在全世界上最大規模的肉食家禽的供應市場。

中間，其實你可以看見到的是：列士特街的百貨公司，每天出版報紙的建築物；有鑽石和寶石中心，和倫敦的中央肉食市場，即聞名世界的「史密斯菲特」。

「史密斯菲特」這個市場的歷史，大概已有八百年，據可考的紀錄，在一一七四年之際，這個市場的名字，是「史密斯菲特」，則被是賣牲口的市場。據說有的買賣紀錄，一三零零年之際，一頭牝牛，售價八先令六便士；而一隻牝牛或豬，是二十一先令。其後，這地方，變成人所共知的那場。但自一八五五年，牲口市場遷往伊斯靈頓之後，「史密斯菲特」即漸漸地長成爲世界上最有效率的，和最講究衛生的市場了。

今天「史密斯菲特」在倫敦的市區內，擁有五層大建築物，佔地約十畝。每年經售的肉食和家禽，總計達四十萬二千噸。每一整天二十四小時之內，收購、出售和屠宰的肉類，達五千噸。

在白天，遊客們經過這裡，可以看見有許多零售肉店器械的極少部份——不過，如果你仔細地注意一下，仍可以看見經常都有裝滿貨物的卡車，和肉商川流不息地，到這裡來來去去。

你須知道，「史密斯菲特」最活躍的時間，是由午夜至凌晨五時之間。這一段時間，約莫有七千名靠此爲生的人，狂熱地和熟練地，每天都在這個時候，來此絞腦汁作買賣。

每天的午夜，新鮮的肉食，由運貨卡車傾流水似的不斷地湧入中央市場來，市場的大門口，共有二十九個入口，同一時間，可以容納四百架四噸重的卡車駛進市場內卸貨。或交至鐵路的運貨站，和送往市場近的冷藏庫。中央市場和附近的肉店，擁有的能力，可收入肉類一萬五千噸，相當於宰殺的羊隻六十萬頭。可是，話雖如此，他們仍不能長期供應，住在離此地十二里週圍的九百萬人口的居民所需要。

中央市場在午夜開市的時候，只准許跟他們做生意的人（批發商，零售商，和代銷商組成一枝倫敦的最活躍的深夜大軍，到來工作。可是，如果一個觀光的遊客，獲許進入市場參觀，他可能會被喧嘩之聲，與及市場內排列前面長約兩里的肉店的忙碌情形，嚇得昏昏腦漲。

由這裡作起點的鐵道火車，每天約莫運出肉類和牲口總有九千噸之多，火車將這批肉食分送至十五里的地區銷售，市場的入貨：包括在伊斯靈登的屠宰的畜類，市場內部設有屠位，住在兩里外的批發肉商和大量的從海外輸入的與及由全英國各地以公路或火車運來託售的肉類在內。估計每年中，由不列顛和愛爾蘭兩方面，供應的肉類約爲三份之一強，總計約十五萬四千噸。另外加上由聯邦輸入十二萬三千噸及由外國採購的十四萬四千噸。

至於談及他們的主要顧客，是那些人呢？他們都是眼光銳利，衣服整齊的生意人。他們手上，執着一本小記事簿，在各肉店中，走來走去，問完了這一家，又跑往別一家去打聽市價。有時他會點點頭，有時又搖了搖腦袋，從他們的動作中，決定他們所要的貨物，少說也值個幾千或幾百鎊。

這些人物中，有些是批發商，來此買貨去供應零售店。有些或者是全倫敦和英國本島的供應商。有些或者是零沽店經營的代理人，有些還是著名的大酒店，飯店，和小酒店的店主，他們的經過衛生人員在驗及討價還價的，十分精確，證明了全都是新鮮及精美的肉類。隨之而出的，而快捷。

夜色漸漸地消除了，太陽光從東方爬上了來。那些貨卡車，一輛接着又一輛飛駛而去，在幹完了每天最忙的營業之後，他們的貨車上面，滿滿地載着他們的寶貨，展開他們的生涯。

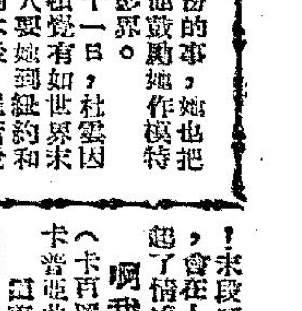

節約用水最緊要係叱實大戶論

如果發覺大戶，有儲水儲過晒限度者，立刻告佢一狀，冇人情講，果能如此，用水待遇，可望拉平。

·夏瀾月·

步，香港三百多萬居民，眼光光望着水塘存水，越來越少，香港政府被迫派船往日本、菲律賓、遙羅等地運食水來港救命。港府一面開源，一面呼籲全港居民合作，大力節流，握住用水，最好能夠將水當作金汁一樣，一點一滴，都唔浪費，現在，淋花都唔准用食水，植物公園之花木，好多漸漸枯萎，督府內之花木，一樣冇用食水淋，而任由綠色變黃色。

老友說起全港各大小酒店茶樓，尙未能做到盡量節省食水，仍依照過去習慣，一位人客來到，先沖盅水俾人客作洗杯之用，然後至沖茶。其實呢盅洗杯水，係可以慳番者，一位人客慳番一盅洗杯水，則一間茶樓，每日起碼可以慳番千零盅，港九大細茶樓酒家幾千間，咪小數怕長計，如果間間不設洗茶杯水，則可以一日之間，慳番幾百萬盅水，呢條數幾咁驚人，敬告者也。

其實茶樓酒家，不一定要另外沖一盅水，俾人客洗杯，有若干大規模之酒樓，所有杯碗碟，全部在滾沸蒸過，其消毒效能，比較用一盅滾水洗杯更爲安全也。

香港政府當局目前之制水政策，有一點係最值得讚賞者，乃係力求公平，不容許任何人有特權，即係在制水措施之下，貧富一律隔日供水，不過即使如此，有錢佬仍然有辦法，因爲有錢佬之居住環境，一定好啲，有大水桶，甚至建互型儲水池，而窮人則居住地方小，一家數口瞓住一間房，甚至瞓得一個床位，邊有地方放儲水器，亦冇錢買唔起一個奇品之大鑊錯，所以雖云隔日供水，係十分平等，但在此情形之下，窮人一樣受影響也。

當局苦口婆心，勸居民節約用水，但嗰啲有錢佬，不受影響，此種呼籲，祇係向中上人家而發，一般普羅階級之市民，想唔節約都唔得也，所以，水務局之巡查隊，集中全力，檢查有錢佬住宅，係門窩狗都要先巡察，然後查看有無儲水儲到過晒限度者，就立刻告佢一狀，能夠將貧富間用水待遇拉平。

晚翠

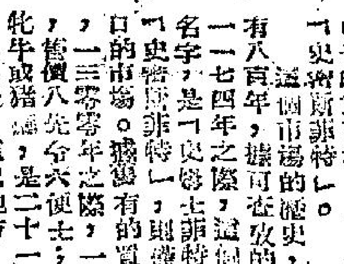

西洋幽默

·文心·

其死一也

教師對小學生們解說羔羊被狼吃掉的故事。

「這故事給我們一個良好的教訓，」教師下結論說，「假如那隻小羊安份地不離開圍欄，牠就不致被狼吃掉了。」

「教師，你說得對，」一個小學生說道：「但是那些不隨意亂跑的，結果也是被我們吃了。」

名不符實

顧客：「這些鷄飯面，是沒有鷄肉的。」

侍者：「呀，狗餅乾裡面也沒有狗肉的呀！」

歡喜夫妻

一對夫婦在路上互相吵鬧和打架，一個警察上前干涉。

「喂，等一等，你們是在幹什麼？」

「你走開，」那女人怒道，「他是我的丈夫，我非好好教訓他一頓不可，十年來我受夠他的苦了。」

「你們既然是夫婦，那麼，你們爲什麼不在家裡吵架而在街上呢？」

「什麼？」那女人說，「在家裡吵架打壞了誰負賠償？」

「嘩！別太親熱，我的手剛打過針啊！」

童真（一）

一個商人爲了試一試一個來應聘工作的九歲小孩是否可靠，便對他道：「如果你有一萬元，你打算怎樣去用？」

小孩答：「先生，我並不想在開始工作，便有一萬元酬金！」

童真（二）

媽媽：「保羅，你眞沒用，什麼都不懂，只曉得玩！」

保羅：「不，媽媽，先生說我只會打架！」

不用彈琴

教師正在對小玲玲說：「鋼琴是最容易的。」他指着小玲玲的手指，「現在你試看你的雙手，你有十隻手指，是嗎？」「是的。」小玲玲說。

「假如現在你沒有了四隻手指，你的答案是甚麼？」教師問。

小玲玲低頭看她的手一會兒，然後愉快地說：「我不用再上鋼琴了！」

童真（三）

小安妮懂得媽媽同意，邀請兩位小朋友來家裡吃點心。媽媽在家等候，由窗口看見小安妮帶着鄰居的一對孿生姊妹緩步前來。但是，半路上，其中一個含着眼淚回去了，剩下一個和小安妮進入屋內。

「那個小女孩到什麼地方去了？」媽媽問，「她不是和你們一同來的嗎？」

「不是的，」小安妮答道：「媽媽，不必兩個都邀請——她們的面貌一模一樣的呀！」

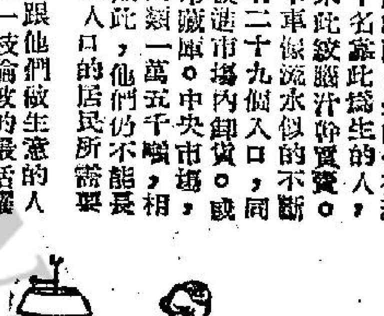

劉備對馬謖之明見

·彬彬·

馬謖街亭之失，終於見戮。其實劉備生前，早以爲馬謖言過其實，不可大用了。然而，孔明竟不以劉備之言爲然，反以馬謖爲參軍，每引見，談論自晝達夜。孔明已是個能言善辯的人，而馬謖的談論竟能引起他的興趣，可見馬謖平時自有些議論了。究竟馬謖有什麼偉論？史傳雖無甚記載，但襄陽記却有如下的一段：

「建興三年，亮征南中，謖送之數十里。亮曰：『雖共謀之歷年，今可更惠良規。』謖對曰：『南中恃其險阻，不服久矣。雖今日破之，明日復反耳。今公方傾國北伐以事強賊，彼知官勢內虛，其叛亦速。若殄盡遺類以除後患，既非仁者之情，且又不可倉卒也。夫用兵之道，攻心爲上，攻城爲下，心戰爲上，兵戰爲下，願公服其心而已。』亮納其策，赦孟獲以服南方。故終亮之世，南方不敢復反。」

馬謖的一番話，確是良規，而孔明南征的策略，也確是以此爲根據，假如馬謖能說所戰是確實的話，則馬謖此人，確足使孔明深加器異。只看孔明『共謀之歷年』一語，便可以想到他平時必有若干良策是出自馬謖的。

孔明之出軍祁山，時有宿將魏延、吳壹（劉……任時將軍左領荊州刺史）時，論者皆以爲宜令爲先鋒的，可是，孔明竟違衆而拔謖，統大衆在前。其實，這還是「以能官人」，而論他的實際，還是問題的。

荊州從事隨先主入蜀，除縣竹成都令、越嶲太守。」但有沒有指揮過大軍作戰？眞實是疑問的。而孔明因爲愛他的才學，以重任，這正如孔子所云：「以言取人，失之宰予」。未能揮刀而使劉也，其偏實多。王平傳中所紀的：「謖舍水上山，舉措煩擾。」這「舉措煩擾」四字，已是見謖確實是能說不能做了。當時王平看到這情形，曾向謖連諫不一諫，而謖竟不能用。這大概因謖平素見重於孔明，故對於王平這個所識不過十字的武夫，不免有些不屑的態度，因此，更可見劉備的預見爲可貴了。

但有些史家則疑劉備之言，出於後人之附會。如朱璘云：「先主於永安宮病篤始召孔明於成都，託孤之外，不聞品評一人，何於馬謖諄諄耶？且孔明之事先主，極其謹慎，平日無一事任意而行者；設果有是命，必詳加審察，何至竟云亮以爲不然？是可疑也。知人則哲，古帝難之。馬謖之敗，孔明引咎，所謂日月之食也。惟此數語（指馬傳中劉備與孔明對謖的看法那數語）出於事後之附會，不可不辨。」又朱邦衡云：「當日託孤，事勢危迫，宿將如子龍，時輩如陳震、黃權，不聞一及，馬謖是時名位卑微，亦未聞有過失，先主何以預爲丁寧？朱氏之辨甚是。」

不知孔明二月奉詔至永安，劉備四月才死，其中兩個多月，君臣間所談者，豈僅託孤而已？當時諸人，可能都有品評，因無特別，故史傳未一一記及耳。而對馬謖之評，後驗不爽，故特爲史書所採錄。且陳壽以謖爲官者，第一以謖爲孔明所器重，而孔明與謖兄馬良交厚，裴松之且疑其結爲兄弟。第二，馬良隨劉備征吳，于夷陵遇害，故拜良子秉爲騎都尉。這是劉備死前之事，既害及良之子，則思及良之弟，也是常情呀，故朱所疑，過慮了。

今日提要：溫柔女變鋼筋骨 嬌養子受鐵教訓 （五〇六）

大怒

在飛將軍李廣的一生中，從來沒如現在那樣地激動過，他已然知道此生是正面對敵手的戰爭，那是一個將軍步……

「我想，李將軍所部比較適合。」衛青迴避着。

現在，李廣以爲衛青是明顯地在壓抑自己，使自己失去他大功的機會……

十二

一我沒有半點過錯。一我一直這樣自己安慰自己。可不是嗎？世界上那有絕對對或者是絕對錯誤的事情呢？那麼，我總可以原諒自己了吧！我可以甚至在神的面前，……

十二回 九九盛會

只聽知客和尙說道：「客人如要上山的，請多帶寒衣，山頂現在正下雪咧。」衆人中也有只到半山即返的，另另有許多朝山進香的居士，報國寺進香後，是一大隊人……

前一個大白象，全用白色大理石雕刻而成，栩栩如生，遊客每多喜歡騎上象背遠眺。此去金頂已去了三分之二途程，天氣漸漸寒冷，進香居士，每每在鐵瓦坡下折回……

今 梅與 依高 神龍 十萬

酸軟痺痛
一服見功 數服除根 （立單保証）
筋抽走痛 重墜無力
走痛關節，痛處發熱，或氣紅腫，或畏風寒，筋絡不舒，屈伸艱難，舉動無力，久坐久睡，起行痛增，時發時止，靜止無痛，行動痛減，發寒發熱，痛如刀割，夜間更痛，勞作更痛。
無膿或微腫，略能行動。關節無力，舉步沉重。腳痺趾痛，重者手痛。筋緊筋痛，冰冷肉削。腳氣攻心，胸翳氣浮。面黃腫瘦。凡濕腳氣潰爛之後，及發熱後患後，皆有變爲乾腳氣症者。

關節腫痛
按症配製 治本丹方 直透筋骨氣血
手腳頸膊胸背
虛弱風濕，走及全身，入筋筋緊，入骨骨痛，入胃胃風，入腸腸風，入氣管爲哮喘咳嗽，在上頭風，在中爲胸背痠痛，在下腳氣，在皮膚爲風疹風癍。

中醫 **周達文** 四代根治 風濕 內科
診症時間：十點至兩點在任角碼頭十二號樓下老館。三點至六點在中環大道中一四二號三樓連香茶樓左鄰三間。

淺野七賞牌洋灰
淺野七賞牌白色洋灰
日本洋灰股份有限公司
日本・東京都千代田區大手町大手屋
CABLE ADDRESS: "ASANOCEMEN"

官涌旅店
冷氣調節
九龍官涌街八號

保用包修 · 總滙單車 · 世運車行
單車分期付款
月付拾元 手續簡便
九龍界限街十號（近旺角道）

瑞士公寓
半山區環境幽美 冷氣便房被套全新 冷熱水齊備 月租特平
電話七七〇〇四八

洪冠洲 醫務所
急救 婦兒 腦耳 鼻喉 專科
中環大道中221號

百貨服裝公司
請熟手男女售貨員，門市經驗，須諳英文國語，供膳宿，保舍者俱有，合者寄來永樂東街九號

工商晚報分類廣告
銷數廣 效力大 收費廉
每段大字四個小字四十 每天二元 上期收費 不折不扣
凡涉及法律性廣告，請攜同身份証來本報廣告部辦理手續。
洽刊處：
㊀香港德輔道中四十二號本報廣告部
㊁彌敦道七五六號B地下（即東樂戲院側近太子道口）電話：八〇九六五八
㊂油麻地上海街三一九號老實公司 電話：八四三七三六
㊃元朗康樂市場朝富街六號仁愛診所 電話：三七六

惠刊本報告白者：
請電二式一六〇洽

今日提要：溫柔女變銅筋骨　嬌養子受鐵教訓　（五〇六）

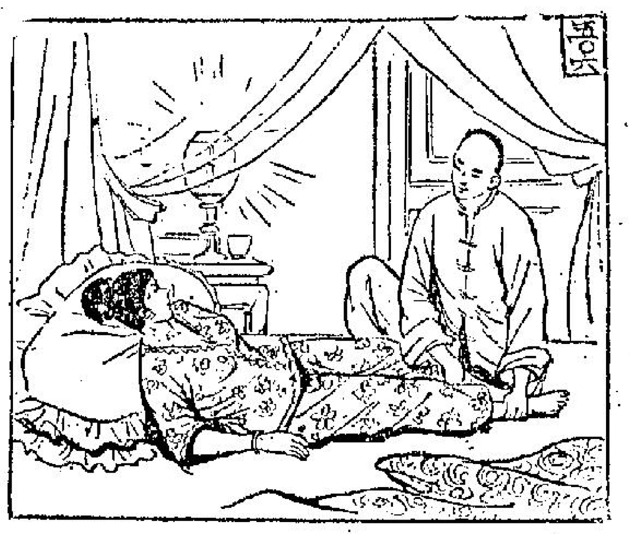

上文因果

上文講到趙春山與黎碧白，甚爲留戀道拾，同夜閒談，恩愛。屋宣降露，起頭之，見宋秋山披了頭，出於門外。秋山在前，爲終所留，返洞房遠珠命了，頭担之，秋山念挽麗珠，手，爲麗珠摔倒於門外，丈餘遠，蓋麗珠有心施下馬威也。

金鼎閣河

新提刀人著　鳳子圖

第五回　康熙帝統一神州　明後裔隱居塵世

宋秋山這一跌，跌到了門外，仰天一交，臂膊於地生痛。麗珠若無所覺，乃至秋山喚弱一聲，麗珠才回頭在看，見他已倒在房門之外，大笑過來扶起道：「你是怎麼的了，可是紙糊的人兒麼，一碰就倒了。」秋山心知係試過的功夫，不便辯說，只笑道：「你有意提弄我，還笑我麼。」麗珠微笑不答，入了洞房，這時已經關了喜門。秋山看麗珠卸了頭面，換了花衣，看床上時，早由丫頭近身，鋪好了床。秋山心中暗想：你一個女子，雖然有本事，到了床上成婚之時，我不信你能夠駁得了我們男人。這樣想着時，移花燭近床，便也更衣登榻。麗珠側身向內睡了，羅帳放下之後，麗珠細聲道：「你將燈熄了吧。」宋秋山笑道：「洞房花燭，那有熄燈之理，你真是糊塗了。」麗珠不再答他，秋山近身來攀她道：「你睡出來一點，」她那手臂就和鐵臂一樣，靠在胸前，休想動得她分毫。秋山好言笑道：「既然已經成了夫妻，而且今晚是好日子，何必一定想擺，依我看這是不必的了吧。」說着又來攀她的腿子，誰知她兩腿弄緊成了一根生鐵的鋼柱，那裡分得開她的。這一點非同小可，她口中笑道：「你試試看我，我能扭斷千斤鐵鎖，在乎你這點點鐵布衫功夫，好好到後頭練功房去苦練一天再說。」說完，又兩手在胸前，仰面閉上眼睡。宋秋山去她腿上試試，遇到她的筋穴，就和遇到生鐵一樣，無從動起。好半天，身上出了一身冷汗，暗想：且歇歇，想想她這是什麼法術，她們船上人，是有符錄的，她欺我不懂法術。想到這裡，想了一會，忽然有了主意，便一側身子，伸了五指向她腰眼上點過去。初以爲鐵布衫只須一點，不到腰眼的，就可以點中她的笑穴，人一鬆，兩腿便會軟下來，誰知點到腰上時，她腰上的肌肉，向外彈出來，手指麻木，再弄得他不知如何是好。再一點她的左腰，也是一樣。宋秋山雖只有十六歲，和他哥哥一樣，其實李麗珠的并不是鐵布衫，這秘傳是她們水上英雄秘傳的鐵骨銅筋，能令到四肢和生鐵鑄成的一樣。宋秋山一手提住她一隻小腿，吸了口氣，向兩邊用力，自信廣房的大鎖鏈也不過如此，卻不料手指生痛，而麗珠還是文風不動。突然麗珠仰面笑道：「你這人喜歡顯本事，是一個沒有吃過虧的人，須知江湖闊大，功夫是無窮的。你兄弟的本領，雖說不錯，但到底還沒有成仙了道，何況年紀只有這麼大，就是有本領，也只苦練過十多年。彼此所練的不同，我這十多年，說不定比你的十多年厲害。也好，你既然認定了我是鐵布衫，那你就破我這鐵布衫吧。你擘不動我的兩腿，你就老老實實睡在這床外去，明天再都是驕傲慣了的，那見過這樣的女子。當下一氣，便不再理她，靜靜的睡着了。到天明後，醒來一摸床頭時，新娘子早已經起來了，正在房中梳頭。宋秋山甚是慚愧，家人前來請安，他也懶得理會。麗珠向他微笑示意，他便忙着出到外頭來梳洗，等候着和他兄嫂，兩對新人上去向趙員外和嫡母生母叩頭。然後又來別院叩見師兄。等吃過了早飯，秋山見無人在旁，便將昨夜的事情，悄悄告訴了他。趙春山道：「你得罪了她了，所以她才這樣難你。而且一定不是鐵布衫，所以連腰穴也練到了。這樣看來，她的氣功在你我之上，至於腿子和兩條手臂，能夠用千斤之力，都分她不開，這一定是練的鋼筋鐵骨法。以前由湖南來我們家的那個周師父，是會這一功的，父親說是純外家功夫，所以我們不學他的。現在只有一個人可以領教，你猜是誰。」宋秋山道：「我不知道。」「你隨我來。」兩個一直走到後頭大廚房側邊的那間柴房前，只見砍柴的一個姓哈的啞子，正在用大斧劈大木頭。兩個立在一旁看他，哈啞子劈完了那根大木頭，方才住了長柄斧頭，揩了手，招呼道：……兩位爺。趙春山拉了他，在地上用木片在地上寫字問他道：你能教鋼筋鐵骨法不能。正是

學問之事　用時恨少

大怒

飛將軍

南宮搏著

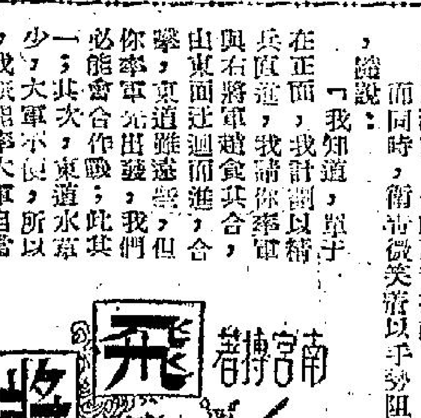

在飛將軍李廣的一生中，從來沒如現在那樣地激動過，他已然知道此生是正面對單于的戰爭，那是一個將軍夢寐以求的作戰對象。而他，身爲當前將軍的任務，可是說，這是天賜的機緣，而衛青的安排，則使他失去了這一個機會。他抗議了：

「大將軍，皇上派我爲前將軍……」一由於激動，他的聲音抖動。而同時，衛青微笑着以手勢阻止他說：

「我知道，單于在正面，我計劃以精兵直進，我請你率軍與右將軍趙食其合由東面迂迴而進，合擊。東道雖然遠些，但你率軍先出發，我們必能會合作戰；此其一；其次，東道水草少，大軍不良，所以，我祇能率大軍自當中路。」

這解釋自然是牽強的，李廣更加激動了，沉重地說：

「大將軍，我結髮與匈奴戰，四十餘年，今纔得當單于，又幸得爲前將軍，希望大將軍能給我機會，讓我和單于軍一會，即使戰死，也所心甘。」

「李將軍，這是爲了國家，戰場上的分配，以此爲有利。」衛青的態度轉爲嚴肅了。

李廣漲紅了面孔，急促地再說：

「大將軍儘可派別部出東道，何必定要我向東行呢？」

「我想，李將軍所部比較適合。」衛青迴避着。

現在，李廣以爲衛青是明顯地在壓抑自己，使自己失去建大功的機會，他立刻想將軍世家與奴隸出身的新進份子之間的隔閡了。他想：我是將軍世家的首領，他壓抑我，打擊我，目的在於壓抑我們啊！

於是，他宏聲說：

「大將軍，我不能接受這一調遣！」

「這是遠征軍令，依照漢法，違軍令，當死。」

衛青如此而變色了。但是，衛青又在一轉眼之間又自我地忍抑着，勉強微笑着。

「李將軍，希望我們和衷共濟，爲國家建功。」

李廣抖顫着，好像，他的胸臆之間，有火燄欲噴出，他雖然努力自制，可是，他的面孔卻由紅轉青了。

「李將軍，」衛青溫和地道：「你回去想想，我以爲，由東道而進，對你並無不好的地方。」

李廣的情況已不再能辯論，他接受了衛青的指示，勉強地行禮告辭，但是回到自己的帳中，他的怒火再也不能抑止，狂放地叫出：

「豈有此理，這小子使奴男之親，對我如此！」

這樣的話，是無人可以接口的，而狂怒中的李廣，來回跳躍，無法自靜。（四七）

江陵著

七十七、馬探長的敘述

當楊醫生到了林家，小保仍沒有回來，幸而楊醫生是熟識的朋友，他知道小保的遭遇之後，便坐下來等待着。同時還先爲林太太打了一口寧神針。

大約又過了十分鐘，門外有汽車的喇叭聲。林成義夫婦走到門口一看，果然是一部大房車在門前停了，馬探長從車中走出。跟着後座的車門打開了，兩個警員抬着一包東西下車。原來是一張大毛氈包裹着一個人。

林成義迎了出去，和馬探長握手，他發現小保總被包紮着，但人已昏迷過去。

「還需附近有醫生沒有？」馬探長問。

「醫生已在裡面了！」林太太也看見女兒了。忍住了的眼淚又撲撲簌簌地流了下來。

「好極了！」馬探長說，「趕快抬進去！」

把小保送進房間。楊醫生細心地察看情況，他說：「不要緊，失血過多，再加上驚嚇和疲倦，所以神智昏迷了。幸而她年紀青，體質好，不妨事的。輸點血，靜養一下就好了！」

於是楊醫生打電話叫人把血漿送來。當楊醫生爲小保輸血的時候，馬探長說出他救小保的經過。

馬探長說：「當我接到寶權兒的電話時，立刻請電話局在查看電話來源。很快就查到了。是一部新裝的電話，但地址是在郊區。我恐怕自己趕去時，已來不及，便先叫該地警署派人趕去。幸而那歹徒是個粗人，再加上林小姐的移動不便，因此當我按址找到那裡時，他正要出去。我知道那一定是他認識的朋友所住的地方，爲了免他加害林小姐，我等他走出大門，由留在那裡的志明跟着他。我跟門進去。裡面除了林小姐之外，還有一位老婦人。於是我把林小姐送到車上，就在那裡打了電話給你們。」

林成義聽到這裡，忙不迭的道謝。但馬探長微笑地舉起右手，制止他連續不斷的感謝的話，一面繼續說下去：

「我本想先送林小姐回來，但不放心，因此我等在那裡。……」

薔薇

王雲著

三十七．魔劫何多

「天羽上人」笑道：「如此作法，夏老弟與仲孫姑娘，也不致白負我們盡力，而均大有所獲！」「三絕真人」接着笑道：「當然，他們嘗得我們所傳三招絕學，目前已是傲視江湖，異日餘那些武功妙訣來時，更是取用不盡！」

「天羽上人」笑道：「你既同意此舉？我們便即一言爲定！」

「三絕真人」答道：「今天不算，由明天開始，十日之後的午正時分，我們率領夏天翔及仲孫飛瓊，在『王屋絕頂』的『龍蟠石』上一會！」

話音了後，雙方均自寂然無聲，「天羽上人」並盤膝靜坐，似欲入定？夏天翔知道「天羽上人」與「三絕真人」對話過久，耗費功力，也必感覺疲勞，需要調功運元，以資恢復！遂也悄然靜坐，不敢驚動「天羽上人」，祇在樹頂鳥巢之中，流目欣賞「聽經谷」中的一切景色。

這時異獸大黃及靈猿小白，已被黑猿釋放，恢復自由，但均乖乖侍立「渡渡」樹下，仿佛對「天羽上人」敬畏已極！頓飯光陰過後，「天羽上人」徐徐開目，看着夏天翔微笑說道：「夏老弟，我方才與『三絕真人』所談一切，你應該都已聽見，不知有何異議？」

夏天翔恭身答道：「夏天翔敢不一遵師諭！」

「天羽上人」笑道：「老弟既然同意，我們便排定課程，前五日我與你詳談我畢生所得的武功妙旨，後五日則傳你『度世三招』！」

夏天翔知道這種遇合，委實罕世難逢，遂絲毫不敢懈怠地，把「天羽上人」所傳各種武功妙諦，牢牢緊記！

五日光陰，一晃即過，「天羽上人」把自己所傳夏天翔各種妙訣，反覆細加盤問，見他對答如流，顯然已極，不禁熙然笑道：「我果然老眼無花，夏老弟如此天賦神聰……」夏天翔截斷「天羽上人」話頭笑道：「大師且慢高興，我那位仲孫飛瓊姊姊，比我聰明得多，五天後的那『半文半武』之戰，恐怕不易勝呢？」

「天羽上人」臉上微然一片安慰神色笑道：「老弟儘管安心學習，放膽施爲，這次『半文半武』之戰，縱然仍像以前九十九次那般秋色平分，難論上下，但我與『三絕真人』的心中感事，可也解去一半！」

夏天翔聽得方自一怔，「天羽上人」又復說道：「因爲武林中人除了名心難淡以外，還有一件極重要的心願，便是一身所學，能有傳人！老弟與仲孫姑娘，目前雖僅學了我與『三絕真人』獨創精研的三招絕學，但他日功行一到火候，必能大徹領悟，秀出群倫，爲武林大放異彩！」

夏天翔因連日所得，均極精微得幾乎聞所未聞，不由感激不盡地向「天羽上人」再拜稱謝！

「天羽上人」搖手笑道：「老弟不必如此多禮，你幸獲真傳，固屬難調我，但我畢生心血，得有傳人，傳免與身同沒，不也應該謝謝你麼？」

夏天翔聽了這等論調，正自有點忍俊不禁，「天羽上人」又復微笑道：「老弟既已靜聽所說各語，則我們便以這後五日光陰，研究『度世三招』！」

夏天翔笑道：「這『度世三招』的名兒，好生奇特！」「天羽上人」尖笑說道：「『度世三招』有甚奇特？奇特的還在後面呢！」

夏天翔聰想那位號稱「第三薔薇使者」的「懶禪居士」徐香國，如今傳了自己「漢女嫁胡」、「文君當壚」、「昭君出塞」三招，以合成「白骨三魔」，再加上仲孫飛瓊，從秀芸，與自己太有緣份！知已，竟然事逢「三」字，對自己太有緣份！

「天羽上人」一笑道：「我還在想，這位夏老弟想甚麼？」夏天翔答道：「大師所傳的三招，是否比『三絕真人』傳我伸孫飛瓊姊姊更爲好勝？」「天羽上人」笑道：「『三絕真人』比我更爲好勝，他所傳授你伸孫飛瓊姊姊的招式，定然凌厲狠辣無儔！我若也傳你這等招式，則你們二人拚鬥起來，可能兩敗俱傷，可能彼此遺憾！故而我全不才傳授你三招『度世』的妙諦，求世人皆得不敗，方功力再高，招式再狠，也傷不了你！」（四一〇）

（三）黃龍金刀

「好，我認上了你們。」薛大爺子大喝道：「才過了幾招，薛七爺子的屍體，飛也似的去了，抓起了薛六爺子、雪羽神醫也不追趕，柳金鶯心裡實在急，忙道：「不把他們殺盡，我們再不能在江湖上行走了。」黃麻子答道：「我們不必殺他，將來自有人要殺他的，相信那兩個金劍鏢的武士，不會得了那口黃龍刀，便把他們隱藏了，可能是薛氏七雄在巴東幹出的事情，可能是傷天害理，王法不容，但他們是溺王的爪牙，也可能是事實。」

這時那口金刀，早已失去，那兩個金劍鏢的武士，也是無影無蹤，三人再在城裡查問，才知薛氏七雄在巴東的名頭很大，強搶豪奪，包庇娼賭，是見慣的事情，爲了有官府包庇，城裡人敢怒而不敢言。有一次，一個女子，七人也會殺了十二個人，又一次，他們在半夜裡做案，搶劫富戶的財產，卻給富戶的家人認出，薛氏六雄卻明目張膽的把薛七爺子拿捕，設下了陷阱，

要殺人，白天裡把那富戶全家的老少，殺個清光，巴東的人，沒一個不知道，爲了官府不管，沒人敢替被殺的人說句不值的話，自從這一件事發生後，薛氏七雄在巴東城裡，胡作妄爲，有說不對的話，便給人殺掉，那個還敢談論？柳金鶯才知賈老虎薛氏七雄是黑道中人，是有原因的。

劍氣千重

王香琴著

柳金鶯想他報他人報仇雪恨的責任，負在自己的肩上，決心要找薛家七雄，也要問清楚何處，再向賈老虎報仇，他東在巴東住了兩天，不見有甚麼事情發生，對雪羽神醫道：「師伯可那個小賊也把他帶回大巴山，教他一點武技，將來也可防身，我要……」她對那小伙子姓名身世，還是知得不清楚，她是一個大俠，祇要替他報仇，連他的姓名，也不及探問了。黃麻子道：「我和你去麼？」柳金鶯道：「你問他家甚麼本領，那是不大好對付的。」黃麻子道：「不怕，黃麻子人，聽說是漢好的。」柳金鶯替他報仇，來也不怕死，不要打這一顆頭顱，這一本領也算不大好門徒，老夫好生倚弱，卻收了一個倚弱的爛門徒。

明天我和你同去。」不知去了到了夜半，第二天，黃麻子和那小伙子，悄悄出城，正要渡江，忽聞有人喊道：「也和我同去！」兩人看時，有一個生，在亂石坪跑過來，輕輕一跳，落在船上，正是那兩個金劍鏢的武士，一個是高高興興，忙問兩人的名字，一個回答道：我找到那個金劍鏢的武士，黃麻子和一個找雪羽神醫的人，我是黃龍門下，武士也不知從哪來，前是流落在江湖的心腹人，王要找尋他，就是巴東薛氏家族的武士，一論武技，是九華派的奇門使太白劍，都是一等高手。（三〇）

遲來的鹿車

幻影

十三

一我沒有半點過錯。一我一直這樣自己安慰自己。可不是嗎？世界上那有絕對對或者是絕對錯誤的事情呢？

那麼，我總可以原諒自己了吧！我可以甚至在神的面前，我的心剖白，我沒有半點錯誤。

我，這一個感覺也很突然的。我驚個人也跳起來了，酒氣和睡意立刻都知道飛往那裡。

那些酒氣還悶在胸口，但我已經有一個突然的感覺在侵襲着房子裡邊是空的，但是房子是空寂得駭人的！

我的腦上開始滲着汗，連忙看看錶，那是午夜一點多鐘了，我的頭雖然還很暈，但我已計不得這許多，一手把外衣拉了過來，拉一下輒了的領帶，變手撥一下頭，一個箭步走出來，外面有燈，照得我的眼睛眨了一下，但我已經失去了這一份不適的感覺。走到樓梯的頂前，我向那個侍役：「跟我一起來的那位小姐呢？」

「她走了不久，一他祇是在打盹着。

我一。「她走了！」我在自語說，但我的腦筋又一下子清醒了過來，我回想到事情的嚴重性。那些發生在我面前的那一幕，又似世界末日？除了上帝之外，還有誰會去原諒我？我跳上了街車，就要司機用最高的速率，把我載到我的消息，那麼，我差不多已經可以猜到在這幾小時裡所發生在我身上的變化與事情了，我知道如果我不能及時趕回去，那個新聞人物就會變成一個新聞人物，報告我安全的回到家裡，明天！一大清早，我就會被人家用血和淚砌成的悲劇，一點東西，我的心都淌着汗，我的眼睛模糊着不到一點東西，我掩着臉！但

我能逃避嗎？

父親正襟危坐，坐在三妹旁邊，見到我只張開了嘴，接不上話。竹若也在看到她，哭得像淚人。（八四）

接小時前的事在我的腦袋裡翻滾着。使我驚駭與震撼。

在這一刹那裡，世界上的一切都是空虛與可怕的。我失去了自持的能力，我驚慌，我慌張，我可不知道在這個情形底下應該怎樣做，我更希望在這個時候能夠有一個人爲我援手，把我從深淵之中拯救出來。我開始感到世界的可怕了，也開始感到被世界上每一個人所監視與指責的可怕。此刻，我想到神。這個感覺，但是如今，我是沒有的，以往我是沒有的。在這時候我就只有請求上蒼的憐憫了。還有什麼人可以給我定力呢？

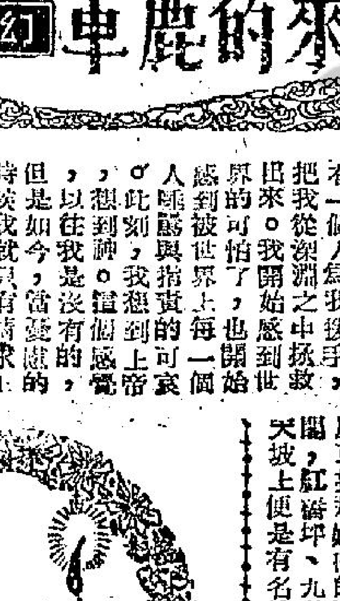

晚香

林成義聽到這裡……（續）

峨嵋奇俠傳

陳逸如著

十二回　九九盛會

只聽知客和尚說道：「客人如要上山的，請多帶幾件衣服，因爲山頂上極冷的，客人中也有只到半山即返的，另另有許多遊覽峨嵋，是一大叢林，來來去去的人，山進香的居士，報國寺建築雄偉，在報國寺盤桓了半日，隨即士很多，花玉肌、侍來陪着峨嵋山姥姥，報國寺，伏虎寺，雷音寺，大峨寺，中峰寺，一路經過，起身離去，一路經過伏虎寺、雷音寺、大峨寺、觀音寺，牛心寺等，走了一天，在一個小廟中歇了。吃過晚飯，師徒二人進入房中，正準備睡覺，忽聽廟外有人大叫：「和尚，請開門，行個方便。」這聲音聽來甚是耳熟，接着是開門的聲音，以及知客和尚歡迎的說話聲音，花玉肌聽得耳熟，抑想不起是何人，忙在門縫中一看，高高矮矮一大堆人，原來是清願帥一批人到了，花玉肌不願此時現身，縮回了頭，上床安息。第二日一早便陪着山姥姥起程了。一路遊山玩水，倒也不感寂寞。「峨嵋天下秀」風景絕美，兩壁深谷，引人入勝，師徒二人一面走，一面說話，只爲花玉肌道：「師父，我看這次九九盛會，一定還有許多奇才絕學可觀呢！」山姥姥道：「當他什麼，我們反正找那姓梅的算賬好了。」二人又走了一天，這天經過清音閣、紅椿坪、九老洞、最後走上了一千多級石級的鑽天坡，上便是有名的「洗象池」，相傳普賢菩薩在此洗象，山門

前一個大白象，全用白色大理石雕刻而成，栩栩如生，遊客每多喜歡騎上象背遠眺。此去金頂已去了三分之二途程，天氣漸漸寒冷，進香居士，每每在鑽天坡下折回。花玉肌隨着山姥姥，卻一路上鑽天坡，即看見路過客人要東西吃。走在花玉肌前面的一批客人，個個掏出早已準備好了的玉米麵餅乾糖等物，分給猴子，猴子接着食物，吱吱怪叫，狀若得意。通路上，隨衆遊客，一路走上鑽天坡的道路，也有猴子爲上來伸手向遊客要食物，花玉肌并不知鑽天坡上有猴群需要打發，因此在山腳未準備，只隨身乾糧分了一部份與猴子，但乾糧太少，一分便分光了。後來的猴子得不到食物，吱吱亂叫，不免鼓噪起來，猴子愈聚愈多，前前後後，得有百餘頭，將鑽天坡上道路阻塞，這鑽天坡名稱既叫鑽天，可見其陡峻險要，兩面都是萬丈懸崖，只有當中一條山脊，寬約五尺，通常行路之人，看也不敢看，兩邊只管埋頭爬坡，是峨嵋險地之一。此地時有猴居士阻路，如有經驗遊客，一面口唸「阿彌陀佛」，一面分與食物，下次再帶食物給你」等語，表示歡迎，或高叫「猴居士請讓道」，一面上下跳躍，猴子自然讓開大路，而且吱吱分完，聊表歡迎。花玉肌不明此理，看看乾糧已空，此時猴子攔住阻道，口中不覺失聲驚叫，嚇得她手一揮，「讓開」，猴子有兩隻被她揮落山坡，猴子齊聲驚叫：「讓開，」（一八六）

突擊隊

布爾費著　林蒂譯

七十四：母親急死了

兩人情意綿綿，陶醉在一個如夢的境界裏，很久很久，才讓外界的意識重新回來。

當他們站起身，並肩走出矮樹叢時，卡洛邊踏月光，看了看腕錶。

「快十一點了。你們的演習原定十一點結束的，是不是？」

「剛才敵機投彈後，他們已經取消演習了。」

「你怎麼會知道的？」

「剛才的銀鶴聲就是這個意思。」

「那末，你是不是要趕着歸隊了？」

「離開你？」他竊笑。

「你知道現在是甚麼時候？」

「當然知道。」

杜奴凡終于在隊伍與卡洛作了一個明智的抉擇。他選了卡洛。卡洛因此感到了極大的喜悅，但是她也很替杜奴凡焦急。

你會因此惹來麻煩的！我不能讓你因我而找到不少要的麻煩。

「沒有問題的，請你不必爲我擔憂。」

「但是我實在很替你擔心。我不能太自私，更不能太無知。」

話音未完，杜奴凡的嘴唇又壓在卡洛的嘴唇上了。然後兩人並肩行走，直上。卡洛覺得他們的動作很無聊。

「已經快到屋裡了，怕什麼？」

「還是將我的大衣披上罷。」

說着，脫下身上大衣，披在卡洛身上。（四九）

何必就變色呢？紙有少些皮膚擦破，可是，你絕對沒有損傷。事實上，我很愉快！」

那位新聞記者，依着很記他的話說：「現在已經相當冷了，你千萬別着涼！」

卡洛的目光對卡洛一掩笑了。「我剛跟你講過沒有事，你們的事情……」

卡洛見一次面。卡洛立刻點頭答應。

有談到未來。杜奴凡祇要求明天下午與

到看到「曼納大宅」時纔停止。他們並沒

當她走入「曼納大宅」的花園時，前面出現了一個強烈的電筒光。她感到了驚訝，疾步走上前去，原來是布林。

布林一見卡洛，就用發急的口氣說：「我們一回家，見你不在，立刻就拿了手電筒出來找你。我們大家都很替你擔憂，那個炸彈，實在太可怕！你究竟在甚麼地方？」

「離開炸彈爆炸的地方不遠，」她說。「事實上，應該說是相當近的。但是我竟能安然無恙，也算是幸運的了。阿媽是不是很焦急了？」

他點點頭。當他們的影子被月光照在草地上時，布林用好

流屍河

穆穆著

十五：河上兩股匪幫

爲了事情複雜得有如一團亂絲，鄭中宇茫然之下，便道：「何小姐，你、我和疤面人三角之間的事情，我已是模糊一片，每加上錢龍，使是四角之間的事，我更不清楚，最好，你能把其中內幕告訴我，須知你找我合作，我不知內幕，是無從和你合作的。」

「跟着，他把所遇到何嘉穎告訴，由流屍河暗車起，到現在止，他所知道的，只是一個疤面人要殺他，除此之外，什麼事情什麼人物，他都不知道。」

他說了之後，何嘉穎便道：「原來你對疤面人的認識，膚淺，怪不得不認識錢龍。好的，我給你把複雜的內幕說清楚便是。須知事情！成了四角關連，不說清楚，你亦不知如何和我合作。爲了要說清楚內幕，我本意不把自己獨特的身份揭露，亦不能夠，因爲事情是由我而起。把身份揭露，是大違我本願的。所以我說清內幕之後，你必須絕對保守秘密，否則我便殺了你。」

鄭中宇此時自然答應。因爲他所遇的事周探長很本不相信，更不能向周探長報告要消滅疤面人，必須依賴本身力量；若倚靠周探長，實無把握。

鄭中宇答應保守秘密之後，何嘉穎便把內情說出。原來疤面人是個邪路匪幫頭子，向以流屍河的中游地區爲巢穴。鄭中宇聽了便是中游之處，流屍河自首餘青年男女溺死之後，流屍數里之遙，鬼新廟，別處荒僻，作爲巢穴，自然極好。至於錢龍那股匪幫，則以流屍河上游爲巢穴。上游雖不會有鬼話，但荒山莽林，怪石岩穴，地形極好。這兩股匪幫，在流屍河上，不但河水不犯井水，同時不會在巢穴的附近做案，要殺人劫財，都到別的地方。所以外間絕不知流屍河是匪徒淵藪。不過這兩股匪幫，向來都不富有，因爲他們殺人劫財，都在外邊，遠離老巢，爲求穩當，稍有所獲，便即急退，不易有放手大幹機會，不富有便是必然的了。

據了流屍河大有利於匪幫潛藏，再加上疤面人和錢龍只到外邊做案，所以不只周探長不知道河上有兩股匪幫，即使是何嘉穎亦不知道。何嘉穎不是邪路人，亦不是警方的人，而是職業間諜。她聯同五個職業間諜，組成小集團，搜集情報出賣。顧客不限於什麼立場，只要付出合理代價，便就賣出。因爲職業間諜名實相符是以間諜爲職業，以錢爲對象，有錢便什麼情報都可以出賣。

何嘉穎說到她的身份是職業間諜之後，鄭中宇把她瞄一下，見她樣子甜美，眉目清秀靈活，確不失是女間諜人才，便問道：「何小姐，你們幹職業間諜，和疤面人，錢龍的殺人劫財，完全不相同的，爲什麼竟又與疤面人成爲仇敵。」（四九）

舒暢的音樂，而同時想天朗，因爲故鄉已是不堪回首，讓我們你的心境又是那麼純，明澈！這是可貴的，溫暖音樂的神通，帶甜蜜，雖然有的朋友領我們新的地方去「不懂得欣賞音樂，但願無遮攔者」，讓我們

又不能相提並論了。有一家雜誌透露有關洛克遜正選購名貴結婚手飾的報導時，他光火了，可能洛克遜對變絲雖，但是他更珍惜獨身男子的自由身，不過，他卻沒有想到，魚與熊掌不能兼得的成語呢！（君珮）

鎮市。有時他會點點頭，有時又搖了搖腦袋，從他們的動作中，決定他們所要的貨物，少說也值個幾千或幾百鎊。這些人物中，有些是批發商，來此買貨去供應零售店。有些或者是全倫敦和英國本島的供應商。有些或者是零沽店舖的代理人，有些是店舖的商店，家具店，衣店，和小

，取其難時入，確是仁子……共謀之經年」一語，便可以想到他平時必有若干長策是出自馬謖的。孔明之出軍祁山，時有宿將魏延、吳壹（劉備）諸因關當時，而孔明與馬謖兄弟……第二，馬良隨劉備征吳，于夷陵遇害，故拜良子……和劉封，這是劉備死前之事。既言及良之子，也是常情……

換○凡腸胃氣滯消化不良之後○及發脹後症後○者有鬱結乾脚氣症者

富士製鉄株式会社最新產品

富士牌

P.F.型 盤札電桿 (PANZERMASTS)

（盤札電桿經濟實用具有四大特点）

1.貯蔵方便
2.運送軽便
3.工作簡易
4.保養容易

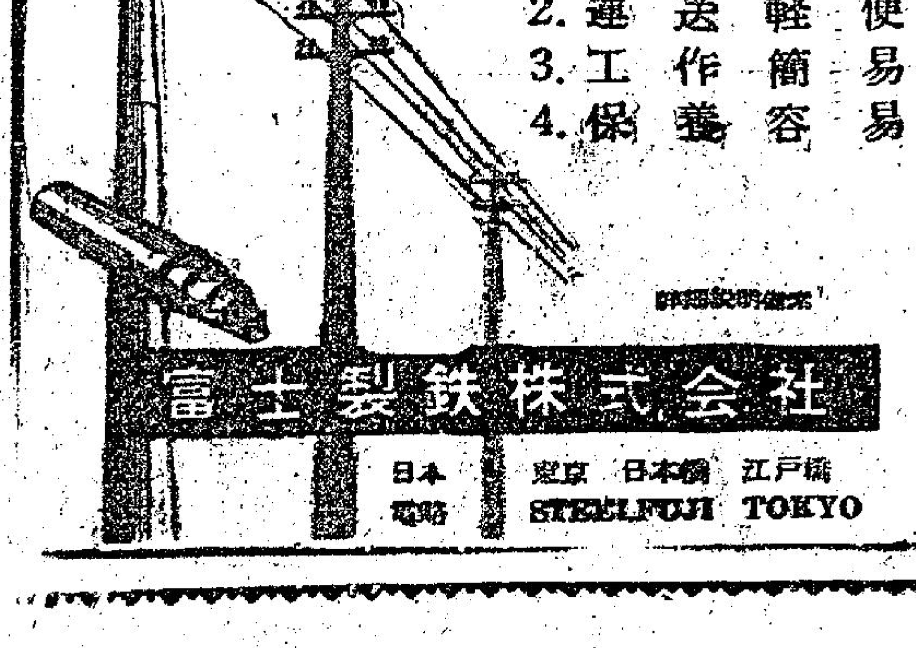

詳細説明書索

富士製鉄株式会社

日本 東京 日本橋 江戸橋

電報 STEELFUJI TOKYO

黃金　京華　即日　仍映

邵氏出品　綿情藝劇　愛文悲

姊妹情仇

丁寧　杜娟　關山　主演

皇后．皇都．麗聲

今天四場　美艷歌唱彩色劇　●高香歐七輕喜

"FOLLOW THE BOYS"

軍艦春光

康妮法蘭絲●羅斯譚布連合演

下期獻映卸格拉斯傑作：殺手令

明天早場　皇后・戰爭片・女地　皇都・紅盜・游部　麗聲・雄辯

利舞台．樂宮

今第十二天　時間 2:30 5:20 7:30 9:40

聯美間諜巨片　彩色特藝　中文上片

鐵金剛勇破神秘島

占士邦第一集　辛康納萊主演

連日狂滿●一致好評●未看速看

利舞台　明十點半放映　傷淚話年●心靈當

明天早場

新華．豪華

今天隆重獻映

二時半．五時四．七時半．九時八

華納公司最新艷麗文藝愛情悲劇

巨星 積林蒙．李麗薇 傑作

醉鄉情斷

醉人香試　海波斷鄉　合歡夢

美艷胭脂！愛與情醉！不見怨

迴腸激氣！感人肺腑

明天早場新華●豪華

雄獅震威●豪華小姐從軍

樂聲．倫敦

昨日滿今續映

滑稽巨片　霍士　輕騷

三十年歡樂世界！

差利卓別靈　巴士達吉頓　羅路　哈地　劉哈地

滑稽紅星全部出齊！

揭防美到除地　劇作美用捧牙！

——片上中文字幕——

明天早場　樂聲　劍俠

倫敦　飛使天大　戰野人國

工商日報

資格夠老

消息快確

言論公道

只賣一毫

一紙風行

有目共睹

刊登廣告

收效尤高

金國．明新．舞臺　民聲．華聲

第六天映最後兩天

長城影業公司●美麗●入聯映出片●

港品武俠●伶●合不日

原著　蹄風　導演　康毅

龍虎下江南

劇情曲折●打鬥生猛●特技奧妙●熱烈緊張

正牌戰鬥格！正宗武俠片！

曹達華　于素秋　蕭芳芳　陳寶珠　譚倩紅　李紅　梅蘭　陳惠瑜　西瓜刨　檸檬　高魯泉　袁小田　馬昭慈

打仔出齊　猛將雲集

東方．麗斯．百樂門

東方　連日滿今請早

美高梅驚險實事片

鄧利倫　姬絲高曼　主演

東德逃生記

中文上片

警察仍辦理、反抗撲殺●大集合情報

明早　巨片神秘殺兇！○ 林奈羅鳳！

麗斯　連日狂滿請早

聯美名著改編巨片

兩點半　五點　七點半　九點

東尼寇蒂斯．尤伯連納　主演

烽火霸王

七彩●片上中文

明早　錦繡華堂

百樂門　今天仍映

美高梅俠比緊劇巨大片

名劍張敏成

神龍劍俠

史超域格蘭加　七彩　中文上片

明十二點四早場

萬劍之王

特技打鬥巨片

應付食水問題 港督不赴星洲

天氣轉變續有下雨希望

【本報訊】據悉：港督爲應付食水問題，決定不赴新加坡，參加在該處舉行之英駐東南亞及遠東高級外交人員會議。

可靠方面透露，緊急食水委會，今日將研究廣州供水問題。昨日較早政府發言人宣稱：「政府正考慮一切可能的辦法，以外地運水來香港，以解救本港的水荒。」

在答覆本報詢問：「政府是否已向廣東水務當局接洽供水」的問題時，政府新聞處答覆說：「本港水務當局經常與廣東水務當局接觸，這種技術上的聯繫，不斷地保持。」

【本報訊】今晨，港九各區微有雨，雖然雨量甚少，對水荒向無補助，但長期之乾旱，可望逐漸消滅。

天文台預測，今日吹和緩至清新之東風，除早上有驟雨及局部地區性雷雨外，天色晴朗，午後再炎熱。

天文台發言人稱：西南季候風昨日開始已影響緬甸與泰國南部，海南島及東京灣週遭，據報有許多雷雨。但中國東南部仍被來自太平洋反旋風之微弱高壓脊所籠罩，因此本港只有幾陣驟雨。

昨日幾陣驟雨之結果，只有零點零一吋記錄，故實際雨量甚少，除非連續下更大之驟雨，俾能便二三吋雨量，否則威脅仍不能和緩。

截至今晨零時，今年所得雨量只有一點四一吋，與往年同期之平均記錄二〇點四六吋比較，相差甚遠。

【本報訊】當局籲告居民必須進一步節省用水，否則實行更嚴格限制供應，各街坊會各宗親會等代表，會舉行會議，討論如何協助政府推行經濟用水運動。

據報，若干團體代表主張，加重浪費食水之罰款，目前此項罰則最重係罰款一千元。

若干街坊會決定，組織若干訪問團分赴各街坊，向彼等指示節省用水方法，及如何利用沐浴及洗衣後之污水，作其他使用。

謀殺唐愛倫案 今在高院開審

重新遴選陪審員

【本報訊】涉嫌謀殺唐愛倫案，今晨再在高院刑庭審訊，陪審團今晨另行重新遴選。

被告關〇東，卅六歲，被控：㈠於本年二月十九日，在淺水灣海灘謀殺唐愛倫。㈡同時同地，非法及惡意使唐愛倫身體受嚴重傷害。㈢同時同地，非法及惡意傷害唐愛倫身體（此項指控罪是交替性的）。被告不認罪，延陳應揚律師轉聘貝納祺大律師代表辯護。

本案由署理副按察司祁理主審，政府檢察官鶴蓮臣主控。

本案在上月廿九日開始提審，並先後在高院刑庭連續審理兩天，係因檢察官在引導案中主要證人唐愛倫作供時，辯方大律師認爲部份證供是新加的，經過辯論後，法官裁定辯方理由充分，並認爲案中所作證供，對該六男一女所組成的陪審團有影響，於是宣佈解散該陪審團，並將案押候至今重審。

區志賢講 駕單車者 六項守則

【本報訊】因駕駛單車不小心，不關心交通規則，引致交通失事，佔很高的比率。交通督察區志賢說：

駕單車的人，雖然不必領有駕駛執照，但一切交通規則，對他們仍有法律效力。下面六點，是屬於駕駛單車的人所需遵守的。一、駕駛時要注意使用正確手號，要用雙手把軚。二、駕單車人要注意一切交通標誌及訊號。三、經常檢查你的車輛，機件是否良好。四、遇有學童橫過馬路標誌，與停車標誌。五、注意斑馬綫，在這裡行人有優先過路權。六、結隊駕駛單車，要緊靠左面路邊。并且列成單行，不可併排前進。

另外，有六點駕駛人最容易忽畧的：一、不關心交通規則。二、駛上行人道。三、未發出正確手號，隨便轉變方向。四、任意乘載搭客。（郊區有載客設備者例外。）五、超重負載。（有載貨設備；市區可載四十磅，郊區六十磅，無載貨設備，市區十五磅，郊區三十磅。）六、忽視載物。

英航恢復 經過印尼

【本報訊】英國海外航空公司發言人稱：耶加達機場印尼工會八日前對英航機之杯葛行動，業已結束，因此英航之澳洲歐洲航綫，業已恢復常態，取道耶加達。

據稱，第一架英航噴射機，星期六日已由澳洲降落耶加達，並於稍後起飛赴新加坡，飛往倫敦。

杯葛行動自始至終未有影響英航之澳歐航綫班機。該綫班機如常開行，杯葛期間，只係不在耶加達升降。另一方面，國泰航空公司謂，該公司班機未受杯葛。此次杯葛之發生，係因傳說英海軍艦艇曾在北婆羅洲與印尼之間，但英海軍對此已予以否認，指爲無稽。

外情呆穩 金鈔市靜

【本報訊】今晨迄九時四十分，金鈔市開盤後仍無成交。前市價三五二·五，K金收市價三五三·七五，期鈔收市價五七五·五五。美電按五·七七，通天單按五·七六二五，加單按五·三四，貝魯特金價，廿五日報三五·三四五（一），前市報三五·三五（二），其他均報乙式（廿五日價）。（恒）

行車新辦法 來往較暢通

德輔道與畢打街口

【本報訊】德輔道中與畢打街口採取新行車辦法，昨天下午二時開始實行，以觀效果。爲期三個月。新的行車路綫是：

從德輔道向東行的汽車，到達畢打街時不能將車直駛進入德輔道，只能向左轉入畢打街或斜駛入遮打道。在畢打街與德輔道中交界的路旁，昨日設有一告示牌，寫着「不准直駛，不准駛進入德輔道」。

畢打街向海旁行駛的汽車，不准轉右駛入德輔道，路旁亦有告示牌放置。

德輔道向西行的汽車，靠告羅士打大廈那邊祇准直駛，靠近力山打大廈那邊，即可以轉向遮打道。在告羅士打大廈門前的路旁亦有一個新的告示牌，寫着「祇准直駛」。

改良後的德輔道與畢打街附近的交通，一般人士認爲有下列數點好處：

㈠實施兩面交通燈行車，可縮短等候綠燈的時間。

㈡東、西行車較前方便，免去汽車爬過電車頭及搶黃、紅燈的危險事件。

㈢改德輔道西行後，東行的車可自由轉駛遮打道及畢打街北端，省去很多不必要的危險。

㈣行人有充分時間橫過馬路，並可由告羅士打行直接橫過於仁行，無需分爲兩段，橫過德輔道和遮打道，而且路程也大爲減少。

交通部高級警司、警官多人昨親自在場視察新交通措施，交通部並派出多名工人在力山大廈門前裝置新的交通標誌。

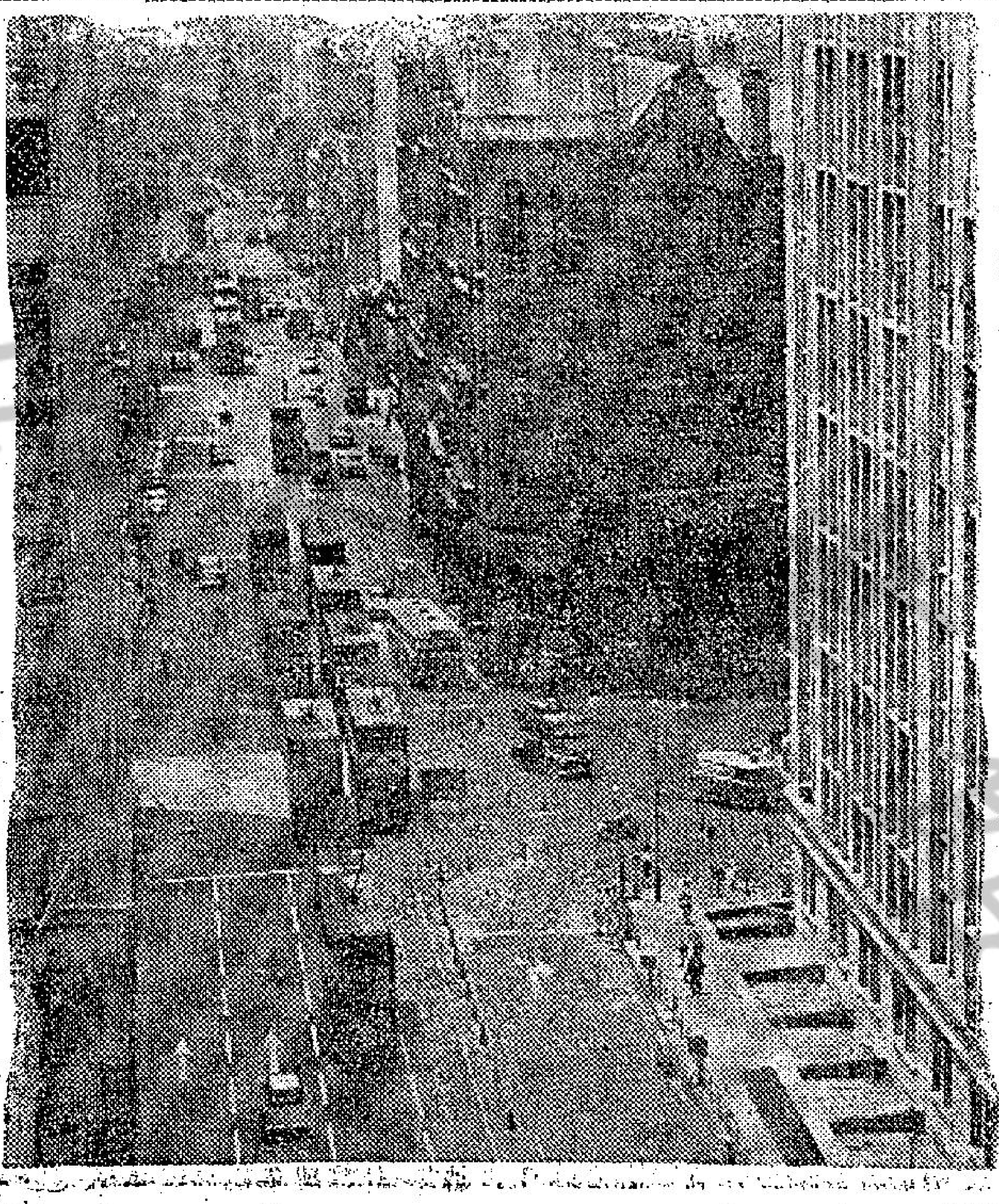

·圖片說明·德輔道中與畢打街口之行車交通，昨日下午開始改變，由三度紅綠燈改爲兩度紅綠燈。即東行西行之車輛，同時對開，但東行巴士及汽車必須向遮打道駛去，西行車輛凡轉右者，須靠近力山打行邊駛去，以便右轉遮打道，圖示東西行車輛對開時情形。

今晨在土瓜灣發生 匪徒潛入圖偷竊 工人高呼嚇走他

【本報訊】土瓜灣八十×號三樓，今晨險被匪徒偷竊，幸一工人發覺，高呼求救，將賊人嚇走。

該樓係一家電池廠宿舍，今晨三時左右，工人陳洪志（廿四歲），突然發現樓中有黑影，急問誰人，詎該兩黑影立即撲前，擬將之綑綁，陳當即與賊人糾纏，致被匪擊傷頭。由於陳高呼求助，樓中其他工人紛紛驚醒，賊人睹狀，乃拔足逃走。

據悉：該樓幸未被搜去財物。

與有夫之婦同行 被擊爆眼珠 事後一人被捕

【本報訊】銅鑼灣怡和街酒樓×室酒廳，昨晚發生一桃色血案，一名有家室的男子，與一位有夫之婦飲茶時，突被人用酒樽插傷眼部和手部，登時左眼爆裂。

傷者已送院救治，另一姓溫的男子當場被捕，疑與此案有關。

受傷的男子，廿二歲，是西環某學校的教師，已有妻有子，和她一起飲茶的葉姓女子，是某店的售貨員，丈夫姓溫，並有子女，她的丈夫是洋服店的技工。

據說傷者以前曾受警告。

詎料昨晚兩人又被發現在閣×室飲茶時，被人拿着一個酒樽向頭插下，當堂插中眼部和手部。

事後警方趕至將傷者送院。

周右泉飛英 入劍橋深造

【本報訊】港愛醫院總理兼醫務組主任周左泉、香港華人牙醫公會永遠名譽會長周錫泉昆仲之介弟周右泉教授，前日飛英，入劍橋大學研究院深造。

周教授早歲畢業國立清華大學物理系，在珠海書院任教多年，深得黃院長器重，年前復主編友聯出版社之「科學世界」雜誌。

圖爲周右泉教授（左）離港前與黃麟書院長（中）周左泉（右）合攝。

集成圖書 新書供應

【本報訊】九龍集成圖書公司，門市部設於旺角西洋菜街一一〇號地下，代理及經銷自由中國台灣出版之學術名著，大學課本，參考用書，與各種定期刊物雜誌，並按照香港教育司署課程標準，出版有中、英文中學及小學各科課本，材料充實，適合港九各校所樂於採用，現該公司爲推廣新書，定每週特選出若干種，特價減價門市，本週廉價即日開始，本週廉價有下列十二種：（一）人造衛星太空船，（一）（二）兩冊，（三）孟子詞譜，（四）汽車修理學，（五）農業管理學，（六）諸子話類（一）一—八冊，（七）社會心理學，（八）大學先修化學，（九）土地經濟學，（十）銀行會計，（十一）國際法學總論，（十二）近代國家對外之關係。門市部電話：八一四六五四，歡迎選購。

過去廿四小時 得水·一五吋

最後消息 據當局發表：在過去廿四小時內，天文台之雨量記錄爲零點一五吋。

又稱：海軍艦艇，星期日下午五時至九時之間，係已將其各艦之蒸餾水，輸入本港自來水系統中，以增加本港供應。該批蒸餾水，係由泊於海軍基地碼頭之軍艦用帆布喉輸至基地之特設蓄水箱，該箱能貯水一萬二千加侖。在輸至基地之前，軍艦已供水三萬加侖。由消防處人員管理之高壓力油渣機水，將水箱之水輸入大水管。

佛教人士祈雨

佛教人士由昨日起在馬會舉行祈雨，一連三天，數以千計佛教人士，昨整日由晨至暮，不斷誦經祈求，其一片虔誠，可謂泣天地。圖爲高僧主持開壇及一千和尚尼姑、居士，在開壇時環繞馬場一週時情形。

忙人忙事

九龍強牧角街坊會，定今天下午五時半在會所舉行第一屆新員就職暨新會所落成禮。

茲悉總商會主辦的水上安全運動的記者招待會，今天下午五時半在大會堂紀念館舉行。

本港股市行情

五月廿七日上午十時四十分報價（成交股數）（成錫）

股名稱	價		成交股數
滙豐銀行			
又倫敦註冊股票			
東亞銀行			
陸海通			
會德豐	一一·八		三千股
又新股			
黃埔船塢	三四·二五		四百股
置地公司	六元		三百股
均益倉	二二·五		六十二股
遠東企業	一六·八	一六·三	六百二十五股
信誠公司	一·九		一千股

特寫 食水荒中談 開水井

已封閉的，千萬不要隨便揭封，要請開井專家處理才是……

本報記者 丁喬

水荒以來，開臨時水井或將舊水井的深度加深的日多。水井爆炸致傷人的事，也隨之而增，主要的原因是居民忽略了那些久封不用的水井內常常含有比空氣重上一倍半的氣質。

根據一位研究化學的人士透露：水井發生爆炸或工人在挖掘水井時中途死亡，與積聚在井中的沼氣及二氧化碳的毒氣有極大關係。

最近渣菲道一間印刷店因工人在修理水井時突然發生爆炸，烈燄從井中噴出，高達十五尺，將挖井工人燒至重傷。

自此事件發生後，原有舊水井的人家，莫不提心吊胆，甚至不敢把舊井重開修理或挖掘，但有些居民不管有沒有意外，仍繼續修整舊井的工程，祇求井水充足而已。

水井發生爆炸的事件，幾年來頻頻出現，其中最嚴重的一次是發生在大角咀，因此那口曾發生爆炸的井後來就被人稱爲「妖井」，此外沙田、南昌街、蚵尼詩道、界限街、鑽石道、香港仔、英皇道、鯉魚門、官塘也曾先後發生過。

根據科學的分析，水井發生爆炸，或掘井工人在井中死亡的原因，與積聚在井中的沼氣有關。據說經過長期封閉的井口，聚積在井中的沼氣，和二氧化碳，自既散不散，而這種氣體是無色的，同時也不會自燃起來。但如果一遇火種就會立即發生燃燒或引起爆炸，此類氣體含有毒質，其份量比空氣重一倍半，在低窪的地方常可出現此種氣體。

另外一種氣體是一氧化碳，比二氧化碳和沼氣合的毒質更濃，而且燃燒起來火焰常變藍色。

沼氣究竟是如何在井中形成呢？據一位研究化學的人士表示：有下列幾種可能：㈠水柑與枯葉發生腐爛後所產生的；㈡土壤中的孔隙也會釀成此種氣體，在氣壓下降時發生膨脹作用，致充塞井底。

修理及挖掘舊井的工人防範沼氣的辦法，首先，揭開舊井蓋時，千萬不可吸烟或點火，同時，揭開蓋後不可立即面向井口，必須把清水向井裡週圍及旁邊淋去，使井底空氣流通，工人下井前，最好在距離井口外兩尺的地方先行以易燃物點着火拋下井裡，試探井裡是否有沼氣，甚至把小動物用繩索吊下井裡，作安全式試探，如發現小動物無恙時，工人才下井修理，可保安全。

離奇失踪女子 今晨尚無消息 其律師認爲可疑

【本報訊】正在進行與丈夫辦理離婚手續中的廿二歲女子羅××，在前日起離奇失踪，至今晨尚不知下落。

羅某住銅鑼灣鳳鳴大廈八樓×座，近與丈夫鬧意見，延請律師辦理離婚手續中，他於前天離家後，即告失踪，但其女傭每日均接到他打返寓所的電話，報稱「平安」，就快回家。

據羅××律師稱：前天羅與他會晤，談及辦理離婚手續，適巧羅打電話返家，律師與她長談，但她祇簡單說了「在外安全」一句話之後，隨即把電話掛斷，律師以事情有異，便着女傭向警方報案。

據其女用人稱：自昨日之後，一直未見羅有電話返。警方對此正調查中。

足總決定七月改選 莫李競選主席 已在明爭暗門

對球經紀杜林模、莫慶置予信任、李文傑不予信任。

幕後人語

足球總會大選，原則上已決定在七月間舉行，確實日期，要待會長羅徵基決定。不過，因爲明年度是足總五十週年紀念，足總決定明年慶祝金禧大典。由於這一盛典的牽引，足總主席莫慶，將以全力爭取蟬聯。

李文傑已兩度競選足總主席，均敗於莫慶手上，他對足總主席之爭，最近已悄全力而爲。當李文傑上月代表足總，前往馬來亞參加亞洲足球協會會議時，曾順道與馬來亞、泰國、星加坡及西貢各地代表，洽妥九巴遠征東南亞行程，返港後，經已將情形告知九巴領導部，但他却表示不再隨隊前往。內幕消息說：李不願隨隊，是用全力競選足總下屆主席。

莫李兩人，對競選下屆主席，最近雖未有表面化鬥爭，可是，由於西德加士路隊訪港之事，大家已在許多場合之下「明爭暗鬥」。導火綫是緊於球經紀杜林模身上，蓋杜林模自上次介紹西柏林聯隊訪港後，雖爲足總賺了不少錢，但由於西柏林聯隊實力平平，已使圈中人頗有閒言，今次加士路隊原說不對辦，使李文傑肝火甚盛，認爲杜林模手法欠缺正確，甚至杜林模要介紹港隊作環遊世界之行，在大同酒家的敘談中，他沒有參加，就是在華聯賽之前，所召開之特別執委會議，亦予以放棄。同時，對杜林模擬再介紹瑞士某聯隊，南斯拉夫冠軍隊及阿聯隊等訪港，亦明白表示，對杜林模之介紹，不予信任。

可是，莫慶則反其道而行，首先，他對杜林模提議，包括香港隊作環遊世界之舉，力予贊同。不但兩次會議，均有參加，甚至說可以組織一支新血球隊，作環遊世界，其次，更向杜林模送秋波，請其努力爲香港籌措其所介紹之三支球隊中的一隊，來港賀歲。

這不過是對方下屆競選主席的前哨戰而已，相信今後雙方的明爭暗門，可能會層出不窮。（金剛）

防止不愉快事件發生 限制進場參觀 今後將會更嚴

華人足球聯賽，因爲昨日險些鬧出不愉快事件，足總會對於進場參觀者，將更嚴加限制，非有關人士，決加以拒絕。

華人足球聯賽分組初賽進行，向例是門禁大開，歡迎參觀的，可是入場觀衆多不能遵守秩序，不少球迷站入球場內，致球賽進行受到妨碍者，前兩週且發生過球員與觀衆衝突事件，會迫不得已，乃將分組初賽閉門舉行，除有關人士外，謝絕一般球迷進場。

及至本屆華人聯賽，於廿五日開鑼後，因爲參加比賽球隊向足總要求，希望多予親友入場參觀，故會對入場參觀比賽者，已不如過去般嚴格限制，昨天由於滙豐對康樂一場大戰，進場人數更多，不料還有兩分鐘完場時，張子岱與康樂球員鄭錦偉爭球時，發生誤會，險生事故，幸有不少人士出而勸解，雙方球隊友亦分別加以勸告，才不致發生不愉快事件。今後會爲防患未然，決定嚴加限制入場參觀。

華人足球聯賽 七虎輕取華雄 滙豐康樂言和

華人足球夏令聯賽，昨上演兩場，七虎不論實力上佔優，還有旺盛的戰意，華雄太弱，果非敵手，七虎以四比〇獲得初勝。

次場：康樂對滙豐，賽前，一般預料滙豐有馮氏及張氏兄弟在陣，實力雄厚，勝望較高，可是臨場之演出，滙豐的張氏兄弟點扯過多，而馮氏兄弟也僅得馮紀良較佳，故滙豐實力不够均勻，弱點暴露太多。反之，康樂前鋒打得甚有尺寸，而一雙翼衛吳志明、陳炳光，助攻助守，非常出色，固能佔盡中場優勢，並且使全隊上下貫注，故雖以二比二爲滙豐迫和，但評價則較滙豐爲高。這屆的聯賽，經過前昨兩天的四仗以後，到了本週三才有節目了。

這兩場足球賽，昨天連接的在海軍球場上演。頭場七虎實力強橫，在絕對優勢下，以四比〇輕取華雄，而次場被目爲奪標希望的滙豐，雖是一流好手集中，但是因無分球員踢不出水準，踢得不平均，故被康樂攻得喘不過氣，結果二比二和局，康樂取得一分，亦算是成功之作。

兩場四隊陣容如后：

（七虎）周松柏、陳鴻平、梁榮雄、陳、李炳松、鄧錦祥、桂、吳添來、榮、林啓光、黎寶忠、高志雄、蔡華國

（華雄）盧永森、陳錫光、梁少松、周、李兆寬、梁其興、國、鄧、忠、邱樂輝、何錦釗、伍偉森

（滙豐）羅桂昌、馮紀良、陳曖和、袁、張子岱、炎、馮紀球、張子慧、波、譚、駱德明、陳炳權、蔡光華

（康樂）明、陳炳光、鄧志偉、黃、羅同良、長、馮福培、馬瑞能、建、王沛榮、盧鑑中、吳志明、朱永基

我全國海軍運動大會 舉重成績特佳 打破亞運紀錄

【台北廿六日訊】我全國海軍運動大會，在高雄舉行，頃已宣佈閉幕。大會成績輝煌，計有一項破亞運紀錄，三項刷新全國紀錄，十項打破國軍紀錄，十五項寫海軍紀錄。海軍副總司令曹仲周准將主持頒獎。

打破亞運紀錄的陳德勝，是台北人，廿三歲，練習舉重只有三年歷史，最初只有五百磅的成績，昨天竟能以八九〇磅紀錄。在平時訓練中，曾達九二〇磅的成績，如果環境稍好，都可以達到九五〇磅，他希望將來能有參加國際比賽，俾資觀摩，以求進步。

陳德勝，輕重量級，舉重總成績八九〇磅，打破亞運紀錄。吳友宏，百公尺蛙泳：一分七秒。二百公尺蛙泳：二分卅秒四。三百公尺蛙泳：二分四十二秒。一百公尺接力游泳：總指部，一分五十一秒六。

以上各選手，均獲海軍總司令黎玉璽上將贈送的特別獎品，每人兩錢重金戒一枚。

港華在泰 今戰空軍 前晚敗於泰青

【曼谷廿六日中央社專電】泰國青年足球隊，昨晚以三比一擊敗港華隊，使港華隊在兩天中，遭受到第二次失利。泰國青年隊的速度太快，爲港華所不及。上半場開賽後十分鐘，泰國青年隊進一球，港華隊的李國強在上半場扳平，比數是一比一平手。港華隊曾於廿四晚敗於泰國加士路隊。他們將於明天對抗泰國空軍隊。

青年球員訓練班 報名有四項限制

足球總會決定在暑期內，舉行青年球員訓練班，報名六月四日止截。現時預備訓練的球員爲一百名。因此，欲參加訓練者，是有多少的限制。有下列四項規定的球員，可以報名參加：㈠曾得去屆參加青年球員訓練而有證書者。㈡年齡由十六歲至十八歲的青年球員。㈢各校隊球員而在十八歲以下者。因爲名額有限制，將來或許要經過審核，才能確定他們是否入選。參加的球員每次將可獲得車馬費一元。

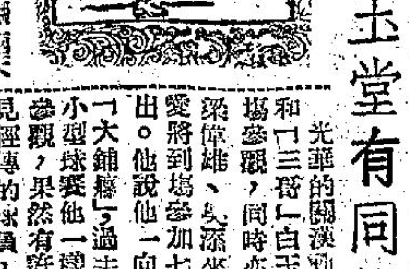

華人足球聯賽兩天均呈熱鬧氣象。

七虎幾個新血 朱仔得意門生

華人足球聯賽前天揭幕，梁偉雄到得很早，在飲汽水時說：「我已經向元朗管理推辭了，不能應邀隨元朗遠征，昨天上午和朱仔說的。」朱仔則說：「他拍個電報到西貢去通知陳炳全、鄧炳全吧。」

七虎昨天果然虎虎可畏，元共幾個新仔，上半場以三比〇領前，其中兩球就是林佑光、鄧錦祥兩個新血射入的。下半場由朱榮恩任右中衛，陳新雄、林啓光任右翼鋒，一樣生猛，右翼蔡華國和梁炳能，亦猛過兩隻牛。原來七虎這批新血球員，都是朱永強、曾三美的「得意門生」。他們均是上屆足球訓練班所訓練出來的新人，和吳添來、梁偉雄合拍得生猛異常。

關漢勳大鋪癮 白玉堂有同好

光華的關漢勳昨天和「三哥」白玉堂到場參觀，同時亦陪同梁偉雄、吳添來兩個愛將到場參加七虎演出。他說他一向就是「大鋪癮」，過去許多小型球賽他一樣到場參觀，果然有許多不見經傳的球員，他一看就知是什麼貨色。

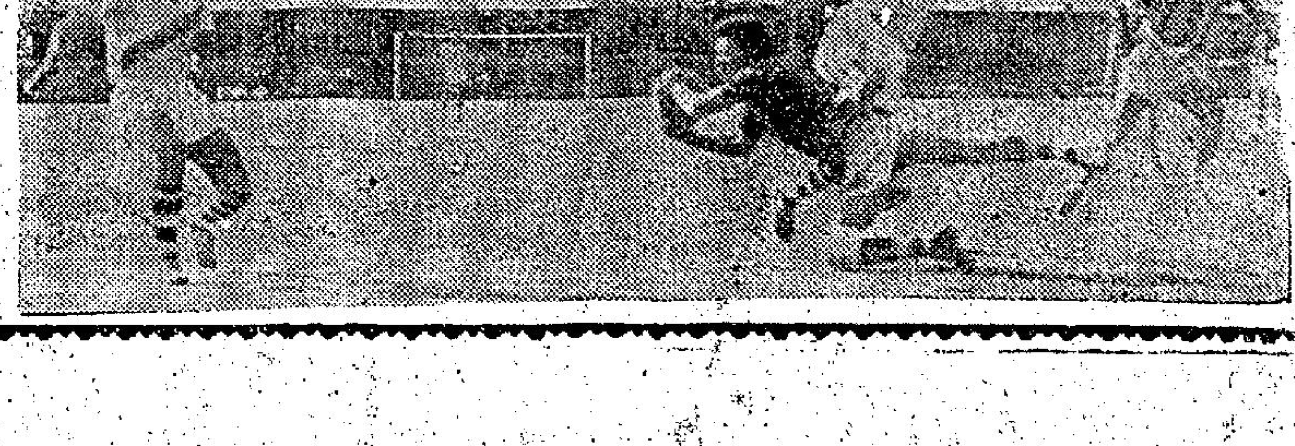

「七虎虎虎有威！」七虎中鋒吳添來（射門者）射門，被華雄飛身撲救的鏡頭。